

# **La Inserción laboral de los Titulados de la Universidad Politécnica de Valencia**

---

**Titulados curso académico 2006/2007**

# INDICE

Pág. 2	Cap1. Presentación del informe
Pág. 3	Cap2. Resultado Global de la UPV
Pág. 4	Cap3. Objetivos y estructura
Pág. 4	Cap4. Descripción de la encuesta
Pág. 7	Cap5. Fiabilidad.
Pág. 9	Cap6. Principales resultados
Pág. 9	<i>Perfil del titulado.</i>
Pág. 16	<i>Búsqueda de empleo una vez finalizada la titulación.</i>
Pág. 21	<i>Empleo actual.</i>
Pág. 32	<i>Primer empleo después de su titulación.</i>
Pág. 38	<i>Desempleados</i>
Pág. 42	Cap7. Algunos relaciones importantes entre variables del estudio
Pág. 42	<i>Valoración de la satisfacción con la formación recibida</i>
Pág. 45	<i>Volvería a estudiar la misma titulación</i>
Pág. 46	<i>Porcentaje de titulados desempleados actualmente (a los 2 años de finalizar los estudios)</i>
Pág. 49	<i>Tiempo en encontrar trabajo tras finalizar los estudios</i>
Pág. 50	<i>Nivel necesario en el trabajo actual</i>
Pág. 52	Cap8. Tablas
Pág. 52	Tabla.I. Género
Pág. 53	Tabla.II. Eligió la carrera como 1ª opción
Pág. 54	Tabla.III. Si pudiera volver atrás, volvería a cursar estudios universitarios; si pudiera volver atrás, volvería a cursar estudios universitarios en la UPV; si pudiera volver atrás, volvería a cursar la misma titulación
Pág. 55	Tabla.IV. Valoración de la formación recibida en la UPV
Pág. 55	Tabla.V. Actividades realizadas durante la carrera
Pág. 56	Tabla.VI. Servicios UPV que ha continuado utilizando
Pág. 56	Tabla.VII. Aspectos formativos no recibidos en su titulación y han sido necesarios para su inserción laboral
Pág. 57	Tabla.VIII. Tiempo transcurrido hasta encontrar el primer empleo.
Pág.57	Tabla.IX. Situación laboral que más se ajusta a su situación actual.
Pág. 58	Tabla.X. Medios de búsqueda de empleo.
Pág. 58	Tabla.XI. Aspectos prioritarios a la hora de elegir empleo.
Pág. 59	Tabla.XII. Número de empleos.
Pág. 59	Tabla.XIII. Valoración con la satisfacción del empleo actual.
Pág. 59	Tabla.XIV. Nivel de estudios que requiere su puesto de trabajo actual.
Pág. 60	Tabla.XV. Tipo de relación laboral en su empleo actual.
Pág. 60	Tabla.XVI. Modo en qué encontró su empleo actual.
Pág. 61	Tabla.XVII. Tamaño de la empresa en que trabaja.
Pág. 61	Tabla.XVIII. Retribución salarial neta anual.
Pág. 62	Tabla.XIX. ¿Dirige usted personas en su trabajo?
Pág. 62	Tabla.XX. Función que desempeña.
Pág. 63	Tabla.XXI. Ubicación del centro de trabajo.
Pág. 64	Tabla.XXII. Sector de actividad en que trabaja.
Pág. 65	Tabla.XXIII. Mejoras entre el primer trabajo y el actual.
Pág. 65	Tabla.XXIV. Valoración de la satisfacción del primer empleo.
Pág. 66	Tabla.XXV. Nivel de estudios que requirió su primer empleo.
Pág. 66	Tabla.XXVI. Tipo de relación laboral en su primer empleo.
Pág. 67	Tabla.XXVII. Modo en qué encontró el primer empleo.
Pág. 67	Tabla.XXVIII. Función que desempeñaba en su primer empleo.
Pág. 68	Tabla.XXIX. ¿Dirigió usted personas en su primer empleo?
Pág. 68	Tabla.XXX. Tiempo desempleado.
Pág. 68	Tabla.XXXI. Tiempo que cree que puede tardar en encontrar empleo.
Pág. 69	Tabla.XXXII. Formación útil para encontrar empleo.
Pág. 69	Tabla.XXXIII. Problemas para encontrar empleo.

## Cap1. Presentación del informe

El Observatorio de Empleo de la UPV tiene por objetivo recoger, procesar y facilitar información referente al proceso de la inserción laboral de los titulados universitarios en el entorno socioeconómico y a la opinión de los titulados de su paso por la Universidad.

Los alumnos vienen a la UPV esperando la formación más adecuada para su inserción laboral y la Universidad tiene entre sus funciones la formación de los profesionales, que la sociedad necesita para seguir progresando. En la mejor inserción laboral de los titulados universitarios no sólo influye el nivel de formación adquirido durante los estudios, sino que, entre otros muchos factores, influyen también la demanda de profesionales, que el entorno social genera, y la adecuación entre el nivel de competencias, exigidas en los puestos de trabajo que se ofertan, y las adquiridas durante su proceso formativo. El conocimiento de las características de los procesos de inserción de sus titulados y del inicio de su trayectoria profesional es un elemento importante en el esfuerzo de la Universidad Politécnica de Valencia para adecuar la formación de profesionales a las demandas del entorno social.

En los últimos años, el Servicio Integrado de Empleo ha realizado o participado en estudios de inserción laboral mediante encuestas a nuestros titulados, y a los empleadores del entorno socioeconómico, que recogen la opinión y la experiencia de los procesos de inicio de la carrera profesional, desde el punto de vista del titulado y del empleador.

El Observatorio tiene dos fuentes de información, la primera se articula mediante información extraída de los titulados de esta universidad. La segunda a partir de la opinión que los empleadores tienen de estos titulados.

El Programa de Encuestas de Titulados de la Universidad Politécnica de Valencia, es un programa que gestiona la Dirección Delegada de Empleo a través del Servicio Integrado de Empleo, en colaboración con los Centros Docentes, tiene como objetivo general analizar la opinión de los titulados sobre diversos aspectos de la formación recibida y el proceso de inserción laboral para poner la información correspondiente, derivada de este análisis, a disposición de quienes tienen la responsabilidad de tomar las decisiones para mejorar el funcionamiento de la UPV. Esta información es una herramienta para la mejora y adecuación del contenido de los planes de estudio a las demandas del entorno socioeconómico, lo que entre otros aspectos contribuirá a incrementar la empleabilidad de los titulados.

Para el desarrollo de este proyecto se han elaborado distintos tipos de encuestas, que se pasan a los titulados en diferentes intervalos de tiempo desde la terminación de los estudios. Este programa consiste en un estudio longitudinal y sistemático de seguimiento de la inserción laboral de los titulados de la UPV (Longitudinal: Se encuesta a los titulados en distintos momentos de su vida laboral; Sistemático: Se encuesta a los titulados de todos los cursos o con periodicidad establecida).

Las tres encuestas que se realizan sobre los titulados son:

- Las encuestas tipo A: Se cumplimentan al solicitar el título en los Centros Docentes, es decir, al finalizar los estudios.
- **Las encuestas tipo B: Se cumplimentan al recoger el título en los Centros Docentes, es decir, a los dos - tres años de finalizar los estudios.** El presente estudio presenta los resultados de esta encuesta para el periodo 2006/2007.
- Las encuestas tipo C: Se realiza a los 5 años de la titulación.

## Cap2. Resultado Global UPV

A continuación se describen brevemente las principales conclusiones del estudio para el curso 2006/2007 (los datos se obtienen a los 2 años de haber terminado los estudios).

- La muestra del estudio es significativa a nivel global de la UPV (un error muestra de 1,9%). Sin embargo por centros y titulaciones en muchos casos los resultados no son significativos por el escaso tamaño de la muestra obtenida. Por tanto no es aconsejable sacar conclusiones por titulaciones.
- El 94,6% volvería a estudiar en la UPV. El 75,8% volvería a estudiar la misma titulación.
- La valoración de la formación recibida obtiene una puntuación de 7,64. El 73% de los titulados se muestran bastante, o muy satisfechos.
- El 90% de los titulados ha encontrado su primer empleo en menos de 6 meses, y el 54,2% lo encontró antes de finalizar los estudios.
- El 41,5% ha trabajado con contrato laboral durante los estudios.
- El 57,3% de los titulados siguen utilizando la página Web una vez finalizados los estudios.
- El 61,3% piensa que no han recibido la formación práctica necesaria para su inserción laboral, y un 49,1% que no tienen conocimiento de la profesión. Un 35,7% piensa que no ha recibido la formación necesaria para la búsqueda de empleo.
- En el momento de realizar este estudio (a los dos años de finalizar) el 6,5% se encuentran desempleados, y un 19,8% trabajan y estudian.
- Los medios de búsqueda de empleo más utilizados son, el envío de currículum, las relaciones personales e Internet, con un 52,6%, 46,1% y 39,6% . El 36,6% ha encontrado su trabajo actual por medio de relaciones personales, siendo este medio también el que más ha influido en encontrar el primer empleo (un 33,9%).
- Los dos aspectos prioritarios a la hora de elegir empleo son, la retribución salarial y la posibilidad de promoción, con un 57,7% y un 52,7% .
- El 69,4% se encuentran bastante o muy satisfechos con el empleo actual. La valoración de la satisfacción con el primer empleo fue de 6,78%, y el 55% estaban bastante o muy satisfechos con el primer empleo.
- El 76,4% de los titulados se encuentra trabajando actualmente en un trabajo que requiere el mismo nivel que el de los estudios que cursó. En relación a su primer empleo sólo el 63,1% requerían el mismo nivel. El 16,9% tiene un trabajo que requiere un nivel de estudios inferior a los realizados durante la carrera. Sin embargo en el primer trabajo este porcentaje era del 33,5%
- El 38,7% tienen en la actualidad contrato indefinido (contrasta con el 16,1% que tenían contrato indefinido en su primer empleo). Un 13,3% esta trabajando en autoempleo (autónomo o empresa privada).
- El 36,7 % trabaja actualmente en empresas de más de 250 trabajadores. El 59,7% tienen una retribución entre 12.000€ y 24.000€. Es importante destacar que el 12,6% tiene unos ingresos netos inferiores a 12.000€. El 64,5% no dirige grupos de personas. El 63,6% desempeña funciones de técnicos. El 72,2% trabaja en la provincia de Valencia.
- El sector en el que más se trabaja es el de la construcción con un 27,7% y en la asesoría, consultoría e ingeniería con un 15,5%.
- Con relación a su primer empleo, en el actual el 50,1% ha mejorado su salario y su tipo de contrato.
- El 40,4% de los titulados que se encuentran desempleados en la actualidad piensan que pueden encontrar trabajo en menos de 3 meses. El aspecto formativo que consideran que es más útil para encontrar empleo es la formación práctica con un 42,5%. El mayor problema con el que se enfrentan a la hora de encontrar empleo es la falta de experiencia con un 34,4%.
- La valoración de la formación recibida no depende de las variables que definen el perfil del egresado: género, elección de la carrera en primera opción, la realización de prácticas en empresas o intercambio académico.
- La satisfacción con la titulación cursada (medida a través del ítem *volvería a estudiar la misma titulación*) depende estadísticamente de la elección de la titulación en primera opción y de la realización de prácticas en empresa (aumenta la satisfacción con la titulación cursada el hecho de realizar prácticas en empresas).
- El porcentaje de mujeres desempleadas es superior estadísticamente al porcentaje de hombres desempleados.
- El tiempo en encontrar el primer trabajo depende estadísticamente del género (las mujeres tardan más en encontrar el primer empleo) y de la realización de prácticas en empresas (el tiempo en encontrar trabajo se acorta si se realizan prácticas en empresa).

### Cap3. Objetivos y estructura del informe

El objetivo del presente documento es mostrar los principales resultados obtenidos, mediante el análisis de la ENCUESTA B correspondiente a los titulados del curso 2006-2007.

El informe incluye:

1. Análisis estadístico de fiabilidad de la muestra. [Ver capítulo 4](#)
2. Resultados descriptivos de cada una de las preguntas de la encuesta, así como su desagregación por centros docentes y titulaciones y su evolución en los últimos 5 años (2002/2007). [Ver capítulo 5 y tablas.](#)
3. Resultados de las principales preguntas de la encuestas relacionadas con la valoración de la formación recibida y la empleabilidad. [Ver capítulo 6](#)
4. Resumen ejecutivo con los principales resultados del estudio. [Ver capítulo 7](#)

### Cap4. Descripción de la encuesta

La encuesta B está compuesta por 32 ítems agrupados en 5 bloques:

1. Perfil del titulado.
2. Búsqueda de empleo una vez finalizada la titulación.
3. Empleo actual.
4. Primer empleo después de su titulación.
5. Desempleados

Los centros docentes son responsables del pase de encuestas en sus secretarías en el momento en que los titulados recojan su título.

El SIE revisa anualmente el contenido de la encuestas realizando las mejoras que considera oportunas. En el marco actual del EEES y con el fin de adaptarse a los requerimientos exigidos por el Ministerio de Educación a los nuevos títulos oficiales, a partir de este momento la encuesta B va a ser modificada en profundidad.



**A CUMPLIMENTAR POR EL CENTRO DOCENTE**

FECHA DE CUMPLIMENTACIÓN: ...../...../..... CURSO DE INICIO /..... CURSO DE FINALIZACIÓN: /.....

TITULACIÓN CURSADA: .....

**NO CUMPLIMENTAR**

													08	09	00	01	02									
													03	04	05	06	07									
A	B	C	D	E	F	G	H	I	J	L	M	P	Q	T	0	1	2	3	4	5	6	7	8	9	10	11
<input type="checkbox"/>	<input type="checkbox"/>	<input type="checkbox"/>	<input type="checkbox"/>	<input type="checkbox"/>	<input type="checkbox"/>	<input type="checkbox"/>	<input type="checkbox"/>	<input type="checkbox"/>	<input type="checkbox"/>	<input type="checkbox"/>	<input type="checkbox"/>	<input type="checkbox"/>	<input type="checkbox"/>	<input type="checkbox"/>	<input type="checkbox"/>	<input type="checkbox"/>	<input type="checkbox"/>	<input type="checkbox"/>	<input type="checkbox"/>	<input type="checkbox"/>	<input type="checkbox"/>	<input type="checkbox"/>	<input type="checkbox"/>	<input type="checkbox"/>	<input type="checkbox"/>	

**PERFIL DEL TITULADO**

<b>1. Género</b> Hombre <input type="checkbox"/> Mujer <input type="checkbox"/>		<b>2. Eligió la carrera como 1.ª Opción</b> Si <input type="checkbox"/> No <input type="checkbox"/>		<b>3. Si pudiera volver atrás, volvería a cursar:</b> Estudios Universitarios Si <input type="checkbox"/> No <input type="checkbox"/> En la UPV Si <input type="checkbox"/> No <input type="checkbox"/> La misma titulación Si <input type="checkbox"/> No <input type="checkbox"/>	
<b>4. Valore en términos generales la formación recibida en la UPV</b> Nada Satisfactorio <input type="checkbox"/> Muy Satisfactorio <input type="checkbox"/>					
<b>5. Indique qué actividades ha realizado al menos durante 3 meses durante la carrera (puede marcar varias respuestas)</b> Prácticas en Empresa..... <input type="checkbox"/> Becas de colaboración PIE..... <input type="checkbox"/> Programas de intercambio con el extranjero..... <input type="checkbox"/> Trabajo con contrato laboral durante la carrera..... <input type="checkbox"/> Trabajo de contrato durante parte de la carrera..... <input type="checkbox"/> Autoempleo (Empresa propia)..... <input type="checkbox"/> Autoempleo (Autónomo)..... <input type="checkbox"/>					
<b>6. Qué servicios de la UPV ha continuado utilizando (puede marcar varias respuestas)</b> Servicio Integrado de Empleo..... <input type="checkbox"/> Área de Información..... <input type="checkbox"/> Centro de Formación Postgrado..... <input type="checkbox"/> Área de deportes..... <input type="checkbox"/> Centro de Transferencia Tecnología..... <input type="checkbox"/> Biblioteca..... <input type="checkbox"/> Instituto de Ciencias Educación..... <input type="checkbox"/> Página Web..... <input type="checkbox"/> Programa IDEAS..... <input type="checkbox"/> Asociación Antiguos Alumnos..... <input type="checkbox"/>					
<b>7. ¿Qué aspectos formativos considera Ud. que no ha recibido en su titulación y han sido necesarios para la inserción laboral?</b> Formación práctica..... <input type="checkbox"/> Habilidades para el desempeño profesional..... <input type="checkbox"/> Informática general..... <input type="checkbox"/> Formación teórica..... <input type="checkbox"/> Formación para la búsqueda de empleo..... <input type="checkbox"/> Informática específica..... <input type="checkbox"/> Conocimiento de la profesión..... <input type="checkbox"/> Conocimientos de idiomas comunitarios..... <input type="checkbox"/> Conocimientos de Valenciano..... <input type="checkbox"/> Ninguno..... <input type="checkbox"/> Otros..... <input type="checkbox"/>					

**BÚSQUEDA DE EMPLEO UNA VEZ FINALIZADA LA TITULACIÓN**

<b>1. ¿Cuál fue el tiempo que transcurrió hasta encontrar el 1.º Empleo?</b> Antes de finalizar..... <input type="checkbox"/> Menos de un año..... <input type="checkbox"/> Menos de un mes..... <input type="checkbox"/> Entre un año y dos años..... <input type="checkbox"/> Menos de tres meses..... <input type="checkbox"/> Más de dos años..... <input type="checkbox"/> Menos de seis meses..... <input type="checkbox"/>		<b>2. La situación laboral que más se ajusta a su situación actual es:</b> Trabajar por cuenta ajena o propia..... <input type="checkbox"/> Trabajar y continuar estudios universitarios o de postgrado..... <input type="checkbox"/> Continuar estudios universitarios o de postgrado..... <input type="checkbox"/> Continuar estudios y buscar activamente empleo..... <input type="checkbox"/> Desempleado/a buscando activamente empleo..... <input type="checkbox"/> Ninguna de las anteriores..... <input type="checkbox"/>	
<b>3. ¿Qué medios ha utilizado en la búsqueda de empleo? (puede marcar varias respuestas)</b> A través de relaciones personales..... <input type="checkbox"/> Servicio Integrado de empleo de la UPV..... <input type="checkbox"/> Preparación de oposiciones..... <input type="checkbox"/> Envío de currículum o presentación personal..... <input type="checkbox"/> A través de Internet..... <input type="checkbox"/> Por empresas de Trabajo Temporal..... <input type="checkbox"/> Respuestas a anuncios de trabajo..... <input type="checkbox"/> Bolsas de trabajo de Colegios profesionales..... <input type="checkbox"/> Otras..... <input type="checkbox"/> A través de las Prácticas en Empresas..... <input type="checkbox"/> Agencias públicas de empleo (SERVEF, INEM)..... <input type="checkbox"/>			
<b>4. ¿Qué aspectos considera prioritarios a la hora de elegir el empleo? (puede marcar varias respuestas)</b> Posibilidad de promoción..... <input type="checkbox"/> Trabajo adecuado a la formación..... <input type="checkbox"/> Trabajo estable..... <input type="checkbox"/> Proximidad a la residencia..... <input type="checkbox"/> Tamaño de la empresa..... <input type="checkbox"/> Prestigio de la empresa..... <input type="checkbox"/> Retribución salarial..... <input type="checkbox"/> Ambiente de la empresa..... <input type="checkbox"/> Otros..... <input type="checkbox"/>		<b>5. ¿Cuántos empleos ha tenido?</b> Ninguno..... <input type="checkbox"/> Tres..... <input type="checkbox"/> Uno..... <input type="checkbox"/> Más de tres..... <input type="checkbox"/> Dos..... <input type="checkbox"/>	

**EMPLEO ACTUAL**

(Conteste este bloque si está actualmente trabajando. Si no, pase al siguiente)

<b>1. Valore la satisfacción con su empleo actual</b> Nada satisfactoria <input type="checkbox"/> Muy satisfactoria <input type="checkbox"/>		<b>2. ¿Su puesto de trabajo qué nivel de estudios requiere?</b> El mismo nivel de estudios..... <input type="checkbox"/> Un nivel de estudios más bajo..... <input type="checkbox"/> Un nivel de estudios más alto..... <input type="checkbox"/> No requiere estudios universitarios..... <input type="checkbox"/>	
<b>3. ¿Qué tipo de relación laboral tiene en su empleo actual?</b> Contrato indefinido..... <input type="checkbox"/> Contrato temporal..... <input type="checkbox"/> Autoempleo, autónomo..... <input type="checkbox"/> Autoempleo, Empresa Propia..... <input type="checkbox"/> Funcionario con plaza o interino..... <input type="checkbox"/> Becas, otras formas de relación laboral..... <input type="checkbox"/> Sin contrato..... <input type="checkbox"/> Otros..... <input type="checkbox"/>		<b>4. ¿Cómo encontró su trabajo actual?</b> A través de relaciones personales..... <input type="checkbox"/> Bolsa de trabajo de Colegios profesionales..... <input type="checkbox"/> Envío de currículum o presentación personal..... <input type="checkbox"/> Agencias públicas de empleo (SERVEF, INEM)..... <input type="checkbox"/> Respuestas a anuncios de trabajo..... <input type="checkbox"/> Preparación de oposiciones..... <input type="checkbox"/> A través de Prácticas en empresas..... <input type="checkbox"/> Por Empresas de Trabajo Temporal..... <input type="checkbox"/> Servicio Integrado de Empleo de la UPV..... <input type="checkbox"/> Otras..... <input type="checkbox"/> A través de Internet..... <input type="checkbox"/>	



**EMPLEO ACTUAL**  
(Conteste este bloque si está actualmente trabajando. Si no, pase al siguiente)

5. ¿Cuál es el tamaño de la empresa en que trabaja? 6. ¿Qué retribución salarial neta al año tiene? 7. ¿Dirige Us. personas en su trabajo?

Menos de 10 empleados <input type="checkbox"/>	Entre 51 y 250 empleados <input type="checkbox"/>	Menos de 12.000€ <input type="checkbox"/>	Entre 24.000 y 30.000€ <input type="checkbox"/>	No <input type="checkbox"/>
Entre 11 y 30 empleados <input type="checkbox"/>	Más de 251 empleados <input type="checkbox"/>	Entre 12.000 y 18.000€ <input type="checkbox"/>	Más 30.000€ <input type="checkbox"/>	Un equipo de menos de 10 personas <input type="checkbox"/>
Entre 31 y 50 empleados <input type="checkbox"/>	No sabe <input type="checkbox"/>	Entre 18.000 y 24.000€ <input type="checkbox"/>	No sabe <input type="checkbox"/>	Un equipo de más de 10 personas <input type="checkbox"/>

8. ¿Qué función desempeña en su puesto de trabajo? 9. ¿Dónde se ubica el centro de trabajo?

Director / Gerente <input type="checkbox"/>	Administrativo <input type="checkbox"/>	Provincia de Valencia <input type="checkbox"/>	Madrid <input type="checkbox"/>	Europa <input type="checkbox"/>
Mando intermedio <input type="checkbox"/>	Operario <input type="checkbox"/>	Provincia de Alicante <input type="checkbox"/>	Barcelona <input type="checkbox"/>	Resto del extranjero <input type="checkbox"/>
Técnico <input type="checkbox"/>	Otros <input type="checkbox"/>	Provincia de Castellón <input type="checkbox"/>	Resto de España <input type="checkbox"/>	

10. ¿En qué sector de actividad trabaja usted?

Enseñanza/Formación <input type="checkbox"/>	Otros servicios <input type="checkbox"/>	Gestión medioambiental/Agua <input type="checkbox"/>	Productos energéticos y del petróleo <input type="checkbox"/>
Institutos Tecnológicos/I+D+i <input type="checkbox"/>	Informática <input type="checkbox"/>	Electricidad/Electrónica/Automática <input type="checkbox"/>	Otro industrial <input type="checkbox"/>
Asesoría/Consultoría/Ingeniería <input type="checkbox"/>	Telecomunicaciones <input type="checkbox"/>	Maquinaria/Productos metálicos <input type="checkbox"/>	Agroalimentario <input type="checkbox"/>
Artes gráficas/Diseño <input type="checkbox"/>	Imagen/Sonido <input type="checkbox"/>	Mueble/madera <input type="checkbox"/>	Jardinería <input type="checkbox"/>
Banca/Seguros <input type="checkbox"/>	Construcción <input type="checkbox"/>	Automoción <input type="checkbox"/>	Administración pública <input type="checkbox"/>
Ocio/Turismo <input type="checkbox"/>	Obras públicas <input type="checkbox"/>	Química/Farmacéuticos <input type="checkbox"/>	Otros <input type="checkbox"/>

**(Conteste este bloque si su empleo actual coincide con el primer empleo)**

Ha mejorado el tipo de contrato  Su actividad en la empresa es más afín a su formación   
 Ha mejorado su categoría profesional  Ha mejorado su retribución salarial   
 Ha recibido formación por parte de la empresa  Ha necesitado formación fuera de la empresa

**PRIMER EMPLEO DESPUÉS DE SU TITULACIÓN**  
(Conteste este bloque sólo si su empleo actual no es el primero o está desempleado después del primer empleo)

1. Valore la satisfacción con su primer empleo 2. ¿Su primer empleo qué nivel de estudios requirió?

Nada Satisfactorio  Muy Satisfactorio

El mismo nivel de estudios  Un nivel de estudios más bajo   
Un nivel de estudios más alto  No requiere estudios universitarios

3. ¿Qué tipo de relación laboral tuvo en su primer empleo? 4. ¿Cómo encontró su primer empleo?

Contrato indefinido <input type="checkbox"/>	A través de relaciones personales <input type="checkbox"/>
Contrato temporal <input type="checkbox"/>	Bolsa de trabajo de Colegios profesionales <input type="checkbox"/>
Autoempleo <input type="checkbox"/>	Envío de currículo o presentación personal <input type="checkbox"/>
Funcionario con plaza o interino <input type="checkbox"/>	Agencias públicas de empleo (SERVEF, INEM) <input type="checkbox"/>
Otras formas de relación, Becas <input type="checkbox"/>	Respuestas a anuncios de trabajo <input type="checkbox"/>
Sin contrato <input type="checkbox"/>	Preparación de oposiciones <input type="checkbox"/>
Otras <input type="checkbox"/>	A través de las Prácticas en empresas <input type="checkbox"/>
	Por Empresas de Trabajo Temporal <input type="checkbox"/>
	Servicio integrado de empleo de la UPV <input type="checkbox"/>
	Otras <input type="checkbox"/>
	A través de internet <input type="checkbox"/>

5. ¿Qué función desempeñaba en su puesto de trabajo? 6. ¿Dirigía Us. personas en su trabajo?

Director / Gerente <input type="checkbox"/>	Administrativo <input type="checkbox"/>	No <input type="checkbox"/>
Mando intermedio <input type="checkbox"/>	Operario <input type="checkbox"/>	Un equipo de menos de 10 personas <input type="checkbox"/>
Técnico <input type="checkbox"/>	Otros <input type="checkbox"/>	Un equipo de más de 10 personas <input type="checkbox"/>

**SI ACTUALMENTE ESTÁ DESEMPLEADO**

1. ¿Cuánto tiempo lleva desempleado? 2. ¿Cree que puede encontrar empleo relacionado con sus estudios?

Menos de tres meses  Entre seis meses y un año  Sí, en menos de tres meses  Sí, en menos de un año   
 Entre tres y seis meses  Más de un año  Sí, en menos de seis meses  No

3. ¿Qué formación considera que le sería útil para encontrar empleo? 4. ¿A qué problemas se enfrenta para encontrar empleo?

Formación práctica <input type="checkbox"/>	Formación para la búsqueda de empleo <input type="checkbox"/>	Ninguno <input type="checkbox"/>
Formación teórica <input type="checkbox"/>	Formación postgrado <input type="checkbox"/>	Falta de experiencia <input type="checkbox"/>
Idiomas comunitarios <input type="checkbox"/>	Ninguna <input type="checkbox"/>	Saturación del mercado <input type="checkbox"/>
Informática general <input type="checkbox"/>	Valenciano <input type="checkbox"/>	No encuentra trabajo que le interese <input type="checkbox"/>
Informática específica <input type="checkbox"/>	Otras <input type="checkbox"/>	Baja valoración de la titulación cursada <input type="checkbox"/>
		Dificultades en los procesos de selección <input type="checkbox"/>
		Otros <input type="checkbox"/>

**Observaciones:**

.....

.....

.....

.....

**Muchas gracias por su colaboración.**

## Cap5. Fiabilidad

A continuación se muestra el error muestral cometido en el presente estudio. Para el cálculo de los mismos:

- se ha tomado un nivel de confianza del 95%
- se ha utilizado una estimación de  $P=Q=0.5$
- los datos poblacionales se han tomado de MEDITERRANEA (datos oficiales UPV)

	Num.Titulados	Muestra		Error
<b>UPV 2006-2007</b>	4194	1585	37,8%	1,9%

El error muestral global del estudio es del 1.9%. Este error se puede considerar válido estadísticamente para todas las conclusiones y los resultados globales a nivel de la UPV presentados en el informe.

A continuación se muestran los errores muestrales desagregados por centros docentes y titulaciones. Se pueden considerar errores admisibles aquellos que sean inferiores al 10%. Aquellos centros y titulaciones con errores mayores al 10% deberían tomar los resultados que se presentan con cierta duda estadística por su poca significatividad. En estos casos es recomendable aconsejar a estos centros y a las entidades responsables de las titulaciones la importancia del proceso de recogida de encuestas para poder obtener resultados fiables.

	Num.Titulados	Muestra	% respuesta	Error
E.T.S.I.A	213	83	38,96%	8,4%
E.T.S.A.	443	217	48,98%	4,8%
E.T.S.I.C.C.P.	251	106	42,23%	7,2%
E.T.S.I.I.	345	248	71,88%	3,3%
E.T.S.I.D.	619	156	25,20%	6,8%
E.T.S.M.R.E.	173	98	56,64%	6,5%
E.T.S.I.G.C.T.	109	31	28,44%	15,0%
E.T.S.G.E.	281	136	48,39%	6,0%
E.T.S.I.AP.	246	97	39,43%	7,8%
E.P.S.A.	233	4	1,71%	48,7%
BB.AAA	302	43	14,23%	13,9%
F.A.D.E.	134	63	47,01%	9,0%
F.I.	268	94	35,07%	8,2%
E.P.S.G.	272	121	44,48%	6,7%
E.T.S.I.T.	180	88	48,89%	7,5%

Aunque las escuelas ETSIGCT y BBAA tienen errores mayores del 10%, a lo largo del presente estudio se considerarán como válidos (dado el número de encuestas disponibles en la muestra), no así el correspondiente a la EPSA. Por tanto, no se obtendrán conclusiones de esta última escuela; tan sólo se presentarán los datos obtenidos.



	Num.Titulados	Muestra	% respuesta	Error
Ingeniero Agrónomo	135	44	32,59%	12,2%
Licenciado en Ciencia y Tecnología de los alimentos	51	28	54,90%	12,6%
Ingeniero en Montes	27	7	25,93%	32,5%
Arquitecto	443	217	48,98%	4,8%
Ingeniero de Caminos Canales y Puertos	141	73	51,77%	8,0%
Ingeniero Técnico de Obras Públicas, Esp.Construcciones Civiles	47	18	38,30%	18,3%
Ingeniero Técnico de Obras Públicas, Esp.Hidrología	21	13	61,90%	17,2%
Ingeniero Técnico de Obras Públicas, Esp.Transp y Servicios Urbanos	13	1	7,69%	98,0%
Ingeniero Industrial	225	200	88,89%	2,3%
Ingeniero Químico	49	45	91,84%	4,2%
Ingeniero en Automática y Electrónica Industrial	18	2	11,11%	67,2%
Ingeniero Técnico Industrial, Esp. Química Industrial	79	26	32,91%	15,8%
Ingeniero Técnico Industrial, Esp.Mecánica	177	40	22,60%	13,7%
Ingeniero Técnico Industrial, Esp.Electricidad	67	16	23,88%	21,5%
Ingeniero Técnico Industrial, Esp.Electronica Industrial	137	32	23,36%	15,2%
Ingeniero Técnico en Diseño Industrial	136	33	24,26%	14,9%
Ingeniero en Organización Industrial	23	2	8,70%	67,7%
Ingeniero Técnico Agrícola	108	97	89,81%	3,2%
Ingeniero Técnico Agrícola, Esp. Hortofruticultura y Jardinería	65	15	23,08%	22,4%
Ingeniero en Geodesia y Cartografía	28	6	21,43%	36,1%
Ingeniero Técnico en Topografía	81	23	28,40%	17,4%
Arquitecto Técnico	281	117	41,64%	6,9%
Ingeniero técnico en informática de gestión	154	26	16,88%	17,6%
Ingeniero técnico en informática de sistemas	92	71	77,17%	5,6%
Ingeniero Técnico Industrial, Esp Mecánica Alcoy	22	1	4,55%	98,0%
Ingeniero Técnico Industrial, Esp Electricidad Alcoy	17	1	5,88%	98,0%
Licenciado en Bellas Artes	302	43	14,24%	13,9%
Licenciado en Administración y Dirección de Empresas	82	38	46,34%	11,7%
Diplomado en Gestión y Administración Pública	52	20	38,46%	17,4%
Ingeniero en Informática (incluye las titulaciones de ingeniero informático e ingeniero en documentación)	221	63	28,51%	10,5%
Ingeniero Técnico en Telecomunicación, Esp. Sonido e Imagen Gandia	83	59	71,08%	6,9%
Ingeniero Técnico en Telecomunicación, Esp. Sistemas de Telecomunicación Gandia	58	9	15,52%	30,3%
Ingeniero Técnico en Telecomunicación, Esp. Sistemas Electrónicos Gandia	41	18	43,90%	17,5%
Ingeniero Técnico Forestal, Esp. Explotaciones Forestales Gandia	41	16	39,02%	19,4%
Diplomado en Turismo Gandia	65	11	16,92%	27,1%
Ingeniero en Telecomunicación	196	88	44,90%	7,8%

Dado que la mayoría de las titulaciones tienen errores muestrales mayores del 10%, a lo largo del estudio no se van a sacar conclusiones sobre las mismas. Los órganos competentes de la UPV deberán analizar los resultados que se muestran en las tablas (capítulo 8) teniendo en cuenta estas limitaciones estadísticas.

## Cap6. Principales resultados.

A continuación se muestran los principales resultados obtenidos. Todos los datos del análisis de la encuesta se muestran en las tablas del capítulo 7 del presente documento.

### 6.1 Perfil del titulado.

#### 6.1.1 Género

*NOTA: Los resultados que se describen a continuación corresponden al perfil de los titulados que contestaron a la encuesta y por tanto no tiene porque coincidir exactamente con los datos oficiales de la UPV y que se pueden obtener de la base de datos MEDITERRANEA.*

El 60.1% de los titulados de la UPV que han participado en el estudio durante el curso 2006-2007 fueron hombres frente al 39.8% de mujeres. Estos datos suponen una disminución del 0.4 % de hombres frente a un aumento del 0.4% de mujeres con respecto al curso 2005-2006. Esta tendencia se observa constante durante los 4 años anteriores

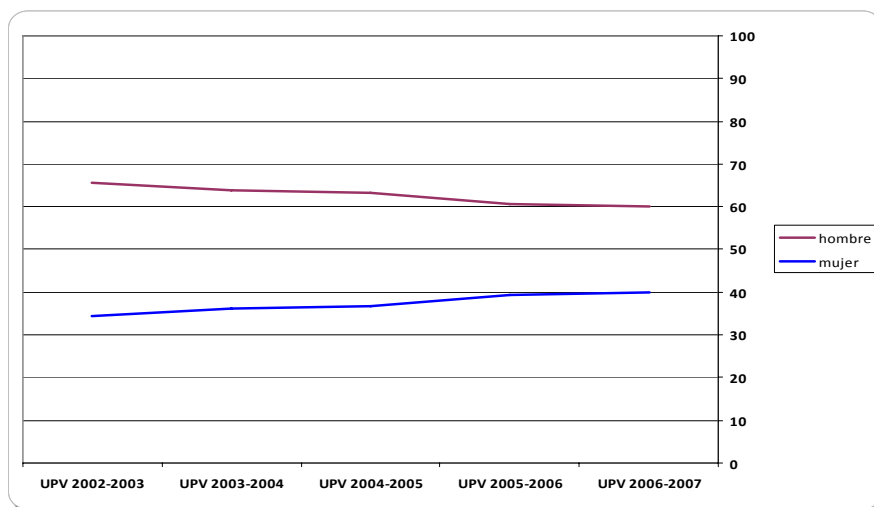

	Hombre	Mujer
UPV 2006-2007	60.2 %	39.8 %
% incremento respecto al 2005/2006	-0,4%	0,4%

### 6.1.2 Eligió la carrera como 1ª opción

NOTA: Los resultados que se describen a continuación corresponden al perfil de los titulados que contestaron a la encuesta y por tanto no tiene porque coincidir exactamente con los datos oficiales de la UPV y que se pueden obtener de la base de datos MEDITERRANEA.

El 82.8% de los titulados de la UPV que han participado en el estudio durante el curso 2006-2007 eligieron la titulación en primera opción frente a un 17.2% que no lo hicieron. Estos datos suponen un aumento del 2.6% de titulados que eligieron la titulación en primera opción con respecto al curso 2005-2006.

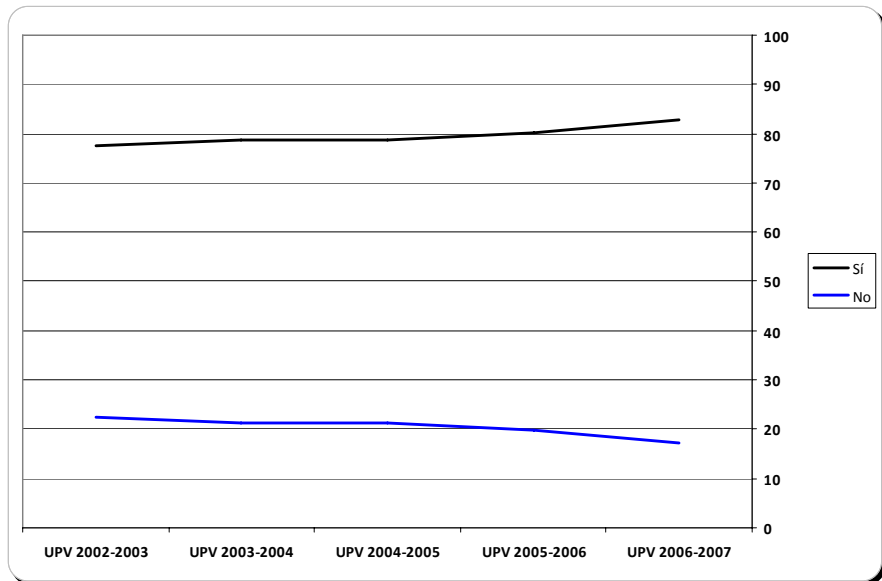

	SI	NO
UPV 2006-2007	82.8 %	17.2 %
% incremento respecto al 2005/2006	2,6%	-2,6%

### 6.1.3 Si pudiera volver atrás, volvería a cursar estudios universitarios

El conjunto de estos tres ítems representa una medida de la fidelidad de los titulados con la UPV y con la titulación que han cursado.

Un 94.6% volvería a estudiar en la UPV y un 75.8% que volvería a estudiar la misma titulación. El 98.2 % de los titulados de la UPV volverían ha estudiar estudios universitarios Los resultados obtenidos en el curso 2006-2007 siguen la tendencia sostenida que estos ítems han mostrado durante los últimos años. Los crecimientos y decrecimientos que se observan son normales dados los altos niveles en los que se mueven (cercano al 100%)

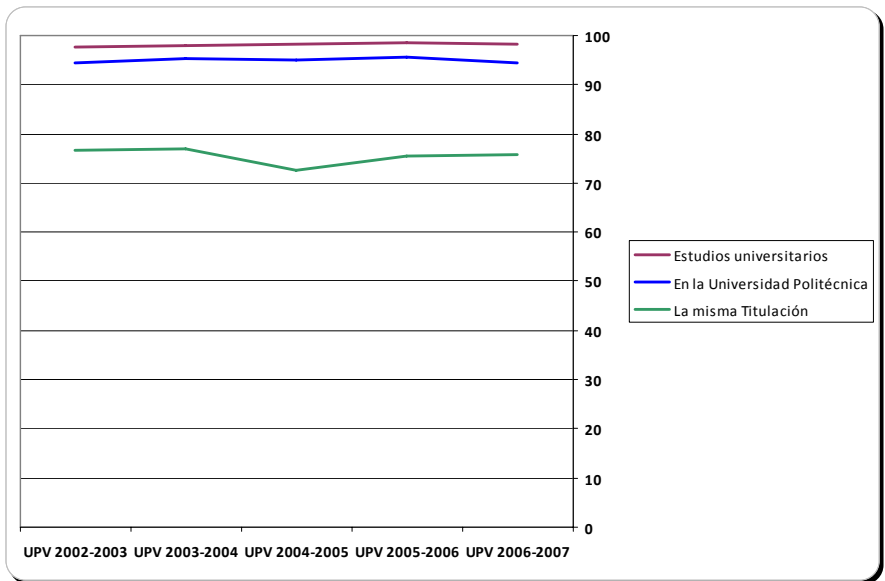

	Estudios universitarios	En la Universidad Politécnica	La misma Titulación
UPV 2006-2007	98,2 %	94,6 %	75,8 %
% incremento respecto al 2005/2006	- 0,2%	- 1%	0,4 %

### 6.1.4 Valoración de la formación recibida en la UPV

Esta variable mide la satisfacción de los titulados con la formación recibida en la UPV. La variable se mide con una escala likert de 5 valores desde nada satisfecho (1) hasta muy satisfecho (5). Para el cálculo de la media se ha realizado una transformación de esta escala a una puntuación de 0 a 10.

La nota media que los titulados ponen a la formación recibida es de 7.64%, prácticamente la misma que la obtenida para el curso anterior. Los porcentajes de satisfacción e insatisfacción se mantienen prácticamente constantes con respecto al curso anterior obteniendo un 73% de titulados bastante o muy satisfechos frente a un 4.5% de nada o poco satisfechos.

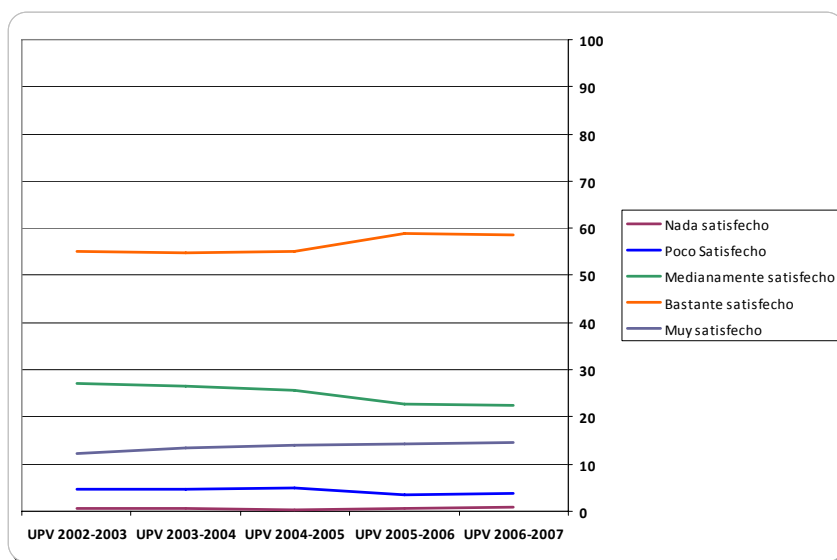

	Nada satisfecho	Poco Satisfecho	Satisfecho	Bastante satisfecho	Muy satisfecho	Media
UPV 2006-2007	0.8 %	3.7 %	22.5 %	58.5 %	14.5 %	7.64
% incremento respecto al 2005/2006	0,3%	0,1 %	-0,1 %	-0,4 %	0,1 %	-0,02

### 6.1.5 Actividades realizadas durante la carrera

En este ítem se analizan las actividades que los titulados realizaron durante al menos 3 meses durante la realización de la carrera.

La actividades más realizadas son las prácticas en empresas con un 65.7% y el intercambio académico con el extranjero con un 26.9 %. Es importante destacar que el 41,5% han trabajado durante sus estudios bien en contratos puntuales (19%), trabajos durante toda la carrera (15%) o en autoempleo (7.5%).

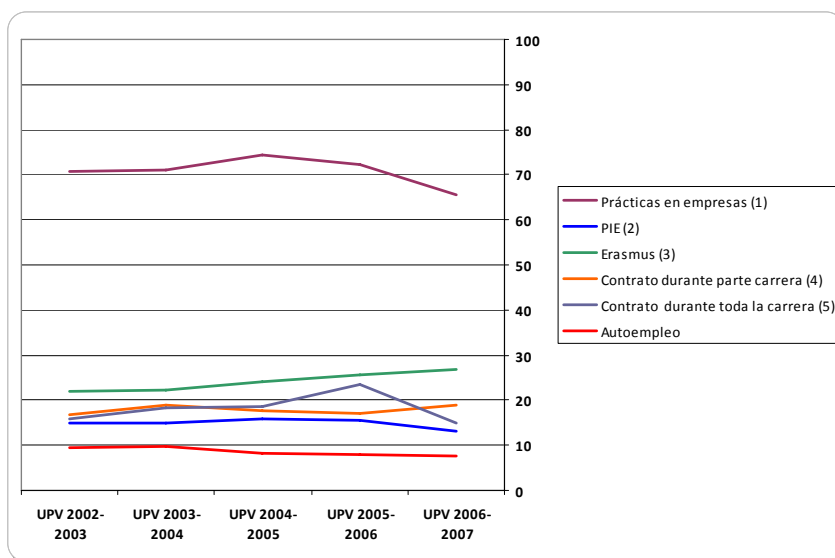

*NOTA: Los resultados que se han obtenido en prácticas en empresa e intercambio académico con el extranjero corresponden al perfil de los titulados que contestaron a la encuesta y por tanto no tiene porque coincidir exactamente con los datos oficiales de la UPV y que se pueden obtener de la base de datos MEDITERRANEA.*

porque coincidir exactamente con los datos oficiales de la UPV y que se pueden obtener de la base de datos MEDITERRANEA.

	Prácticas en empresas (1)	Becas de colaboración (2)	Intercambio en el extranjero (3)	Contrato durante parte carrera (4)	Contrato durante toda la carrera (5)	Autoempleo (empresa propia) (6)	Autoempleo (autónomo) (7)
UPV 2006-2007	65.7 %	13.1 %	26.9 %	19.0 %	15.0 %	3.1 %	4.4 %
% incremento respecto al 2005/2006	- 6,7%	- 2,3%	1,2 %	1,9 %	-8,5 %	-	-

### 6.1.6 Servicios UPV que ha continuado utilizando

En este ítem se analizan los servicios que los titulados han continuado utilizando una vez finalizados los estudios

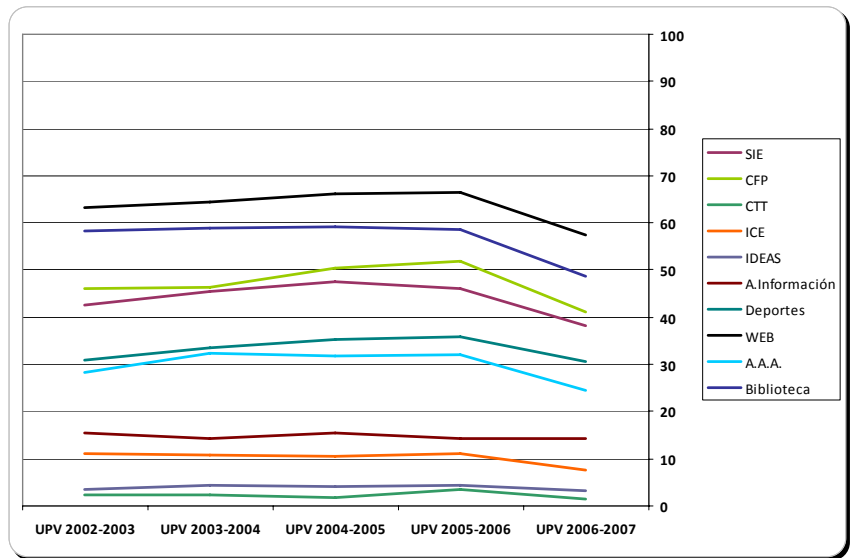

	SIE	CFP	CTT	ICE	IDEAS	A.Información	Deportes	Biblioteca	WEB	A.A.A.
UPV 2006-2007	38,1 %	41,1 %	1,4 %	7,5 %	3,1 %	14,2 %	30,5 %	48,8 %	57,3 %	24,5 %
% incremento respecto a 2005/2006	- 8 %	- 10,9%	-2,1%	-3,6%	-1,4%	0	-5,4%	-9,8%	-9,1%	7,5 %

### 6.1.7 Aspectos formativos no recibidos en su titulación y han sido necesarios para su inserción laboral

En este ítem se analizan cuáles son los aspectos formativos que los titulados consideran que no han recibido en su titulación y han sido necesarios para su inserción laboral.

Los dos aspectos formativos que los titulados consideran que han recibido menos formación que la necesaria para la inserción laboral son, para el 61,3% la formación práctica, y para el 49,1% el conocimiento de la profesión.

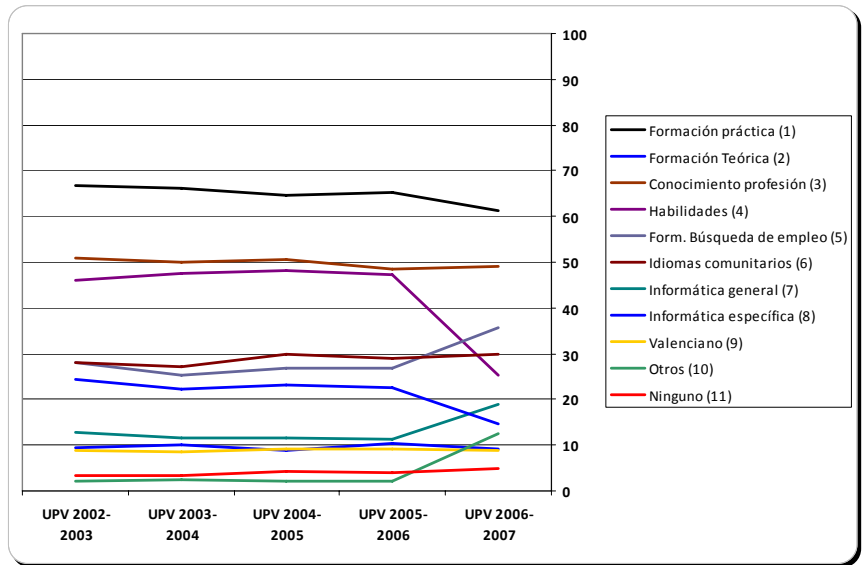

	Formación práctica (1)	Formación Teórica (2)	Conocimiento profesión (3)	Habilidades (4)	Form. Búsqueda de empleo (5)	Idiomas comunitarios (6)	Informática general (7)	Informática específica (8)	Valenciano (9)	Otros (10)	Ninguno (11)
UPV 2006-2007	61,3 %	9,0 %	49,1 %	25,2 %	35,7 %	30,0 %	19,0 %	14,5 %	8,7 %	12,4 %	5,0 %
% incremento respecto al 2005/2006	-3,8%	-1,5%	0,5%	-22,1%	9,9%	1%	7,6%	-8,2%	-0,3%	12,2%	0,9%



## 6.2 Búsqueda de empleo una vez finalizados los estudios.

### 6.2.1 Tiempo transcurrido hasta encontrar el primer empleo.

En este ítem se analiza el tiempo que tardó el titulado en encontrar su primer empleo una vez finalizados los estudios. Esta variable se ha estudiado más en profundidad en el capítulo 6 del presente documento.

Uno de los resultados más importantes que se puede obtener del estudio es que el tiempo que tardan los titulados en obtener su primer empleo antes de finalizar los estudios. El 83% de los titulados encuentran su primer empleo en menos de 3 meses. Tan sólo el 5.2% tardan más de 1 año en encontrar su primer empleo.

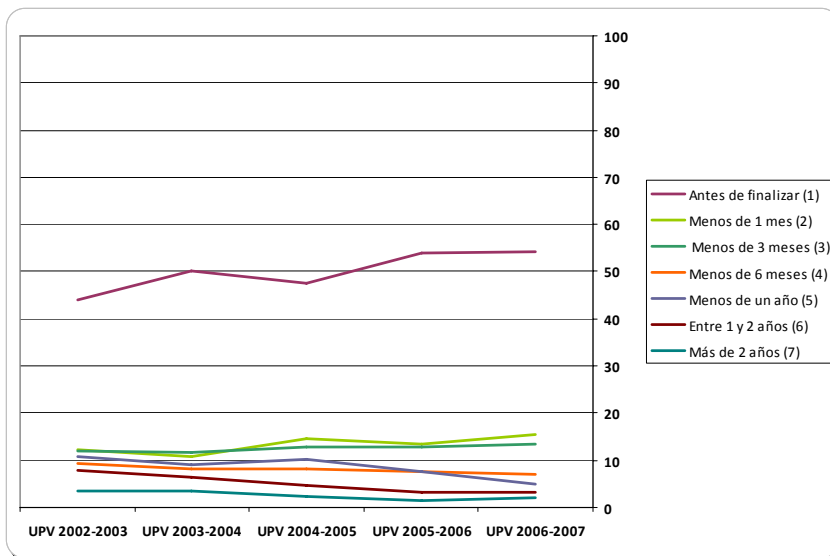

	Antes de finalizar (1)	Menos de 1 mes (2)	Menos de 3 meses (3)	Menos de 6 meses (4)	Menos de un año (5)	Entre 1 y 2 años (6)	Más de 2 años (7)
UPV 2006-2007	54,2 %	15,4 %	13,4 %	6,9 %	4,9 %	3,2 %	2,0 %
% incremento respecto al 2005/2006	0,2%	2,1%	0,6%	-0,7%	-2,7%	-0,1%	0,6%

## 6.2.2 Situación laboral que más se ajusta a su situación actual.

En este ítem se analiza la situación del titulado en el momento de cumplimentar la encuesta (fecha que coincide aproximadamente con los 2 años desde que finalizó sus estudios).

Este ítem es el que se utiliza para obtener una estimación del porcentaje de titulados que se encuentran desempleados.

La situación más habitual de los titulados a los 2 años de finalizar es la de estar trabajando por cuenta ajena (58.8%). El 78,6% de los titulados a los dos años de finalizar está trabajando. De ellos el 19,8% compatibiliza trabajo y estudios. Los que sólo trabajan muestran una tendencia decreciente al contrario que los que trabajan y estudian.

La estimación del porcentaje de desempleados se sitúa en el 6.5%

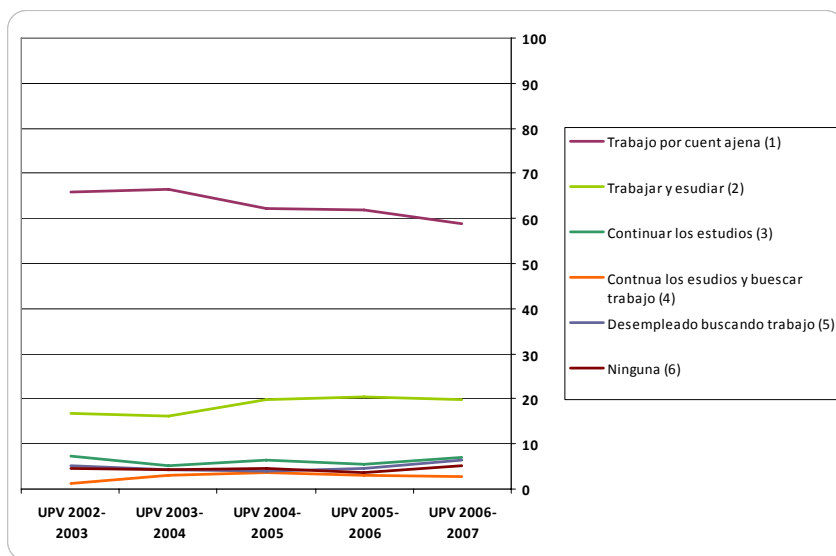

	Trabajo por cuenta ajena (1)	Trabajar y estudiar (2)	Continuar los estudios (3)	Continua los estudios y busca trabajo (4)	Desempleado buscando trabajo (5)	Ninguna (6)
UPV 2006-2007	58,8 %	19,8 %	7,1 %	2,6 %	6,5 %	5,2 %
% incremento respecto al 2005/2006	-3,1%	-0,7%	1,7%	-0,4%	2%	1,5%

### 6.2.3. Medios de búsqueda de empleo.

En este ítem se analiza los diferentes medios que el titulado ha utilizado para buscar empleo. Resulta necesario comparar los resultados de este ítem con los obtenidos en la pregunta *¿cómo encontró su trabajo actual?* y *¿cómo encontró su primer trabajo?*.

El medio de búsqueda de trabajo más utilizado es el envío de currículum (presentación personal) con un 52.6% y las relaciones personales con un 46.1%. Sin embargo podemos ver que el envío de currículum no es el principal medio mediante el cual se encuentra trabajo (actual ni primer empleo) sino que son las relaciones personales y las prácticas en empresas las que producen mejores resultados en la búsqueda de empleo (datos relativos a la utilización del medio de búsqueda)

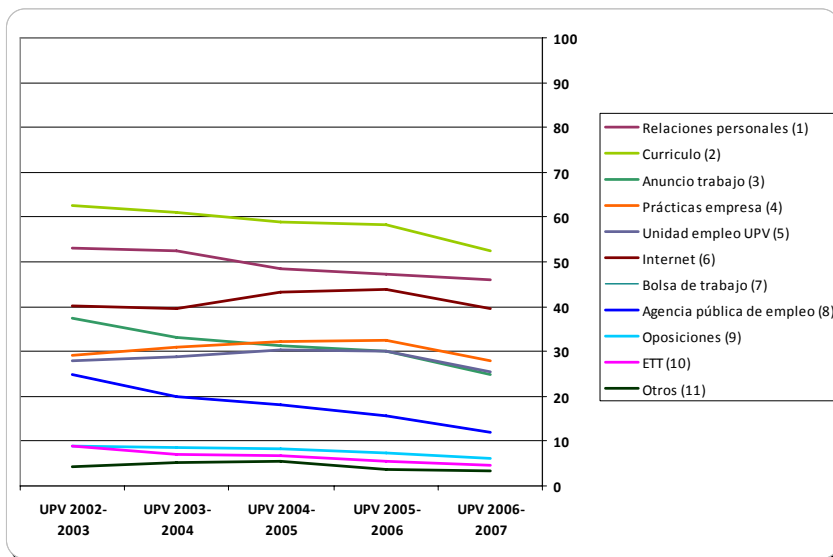

Los medios menos utilizados son las bolsas de trabajo de colegios profesionales (9.5%) y la preparación de oposiciones (6.2%).

	Relaciones personales (1)	Envío de Currículo o presentación personal (2)	Anuncio trabajo (3)	Prácticas empresa (4)	SIE (5)	Internet (6)	Bolsa de trabajo de colegios profesionales (7)	Agencia pública de empleo SERVEF, INEM (8)	Oposiciones (9)	ETT (10)	Otros (11)
UPV 2006-2007 Medios de búsqueda	46,1 %	52,6 %	24,7 %	27,8 %	25,6 %	39,6 %	9,5 %	12,1 %	6,2 %	4,5 %	3,4 %
% incremento respecto al 2005/2006	-1,1%	-5,7%	-5,5%	-4,7%	-4,4%	-4,4%	-0,9%	-3,5%	-1,2%	-1%	-0,4%
Cómo encontró su trabajo actual	36,6 %	18,0 %	4,4 %	12,7 %	5,6 %	10,8 %	2,3 %	2,3 %	3,0 %	0,3 %	4,4 %
Cómo encontró su primer trabajo	33,9 %	15,9 %	3,8 %	17,4 %	10,7 %	7,9 %	1,7 %	3,5 %	0,6 %	1,7 %	2,9 %

### 6.2.4 Aspectos prioritarios a la hora de elegir empleo.

En este ítem se analiza cuáles son los aspectos prioritarios a la hora de elegir empleo por parte de los titulados los diferentes medios que el titulado

Los aspectos más importantes para elegir un trabajo son la retribución salarial y la posibilidad de promoción ( 57.7 y 52.7 %), siendo los aspectos menos determinantes el tamaño de la empresa y su prestigio (8.3 y 15.1% ).

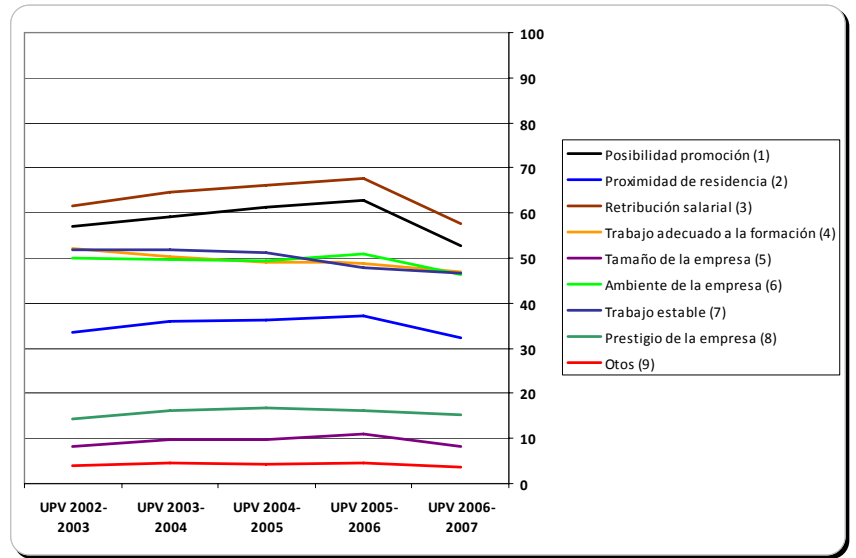

	Posibilidad promoción (1)	Proximidad de residencia (2)	Retribución salarial (3)	Trabajo adecuado a la formación (4)	Tamaño de la empresa (5)	Ambiente de la empresa (6)	Trabajo estable (7)	Prestigio de la empresa (8)	Otos (9)
UPV 2006-2007	52,7 %	32,4 %	57,7 %	47,0 %	8,3%	46,2 %	46,6 %	15,1%	3,7 %
% incremento respecto al 2005/2006	-10%	-4,9%	-10,1%	-1,8%	-2,8%	-4,8%	-1,3%	-1%	-0,9%

### 6.2.5 Número de empleos.

En este ítem se pretende medir la rotación del empleo en los primeros años desde el final de la carrera. La mayor o menos rotación se relaciona con la adecuación trabajo-estudios y estabilidad de la relación laboral.

El 68.3% de titulados han tenido 1 ó 2 empleos desde que finalizaron sus estudios hasta aproximadamente 2 años después.

Por otra parte, el 25.2% han tenido 3 o más empleos.

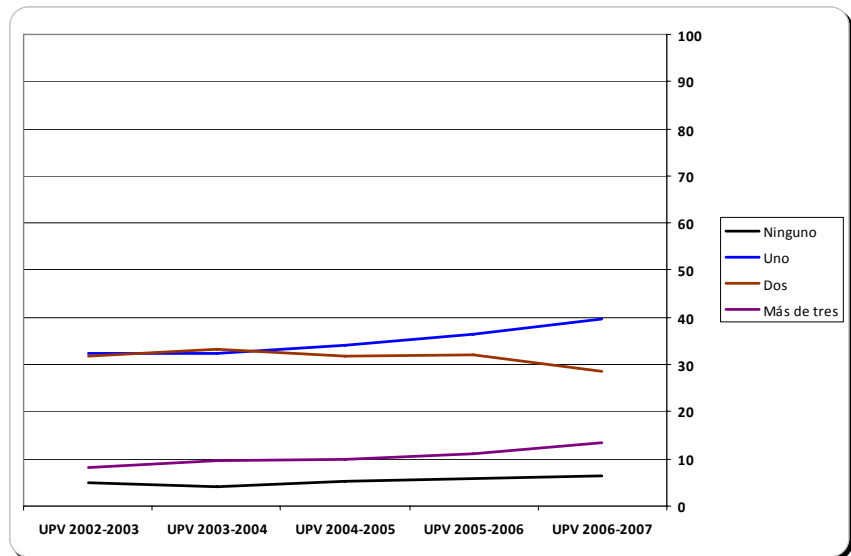

	Ninguno	Uno	Dos	Tres	Más de tres
UPV 2006-2007	6,4 %	39,6 %	28,7 %	11,9 %	13,3 %
% incremento respecto al 2005/2006	0,7%	3,3%	3,5%	-	-

## 6.3 Empleo actual.

### 6.3.1. Valoración con la satisfacción del empleo actual.

En este ítem se mide la satisfacción del titulado con el trabajo que desempeña en la actualidad (2 años de finalizar los estudios). Resulta interesante comparar estos resultados con la satisfacción de los propios titulados con su primer empleo.

La valoración media del empleo actual es de 7.67, habiendo un 69.4% de los titulados que se encuentran bastante o muy satisfechos con el trabajo actual. Podemos comprobar que estos valores son muy superiores a la valoración que se tiene del primer empleo (6.58 y 45%).

Tan sólo un 7.3% se encuentran poco o nada satisfecho con el trabajo actual frente al 22.7% que lo estaban con el primer empleo.

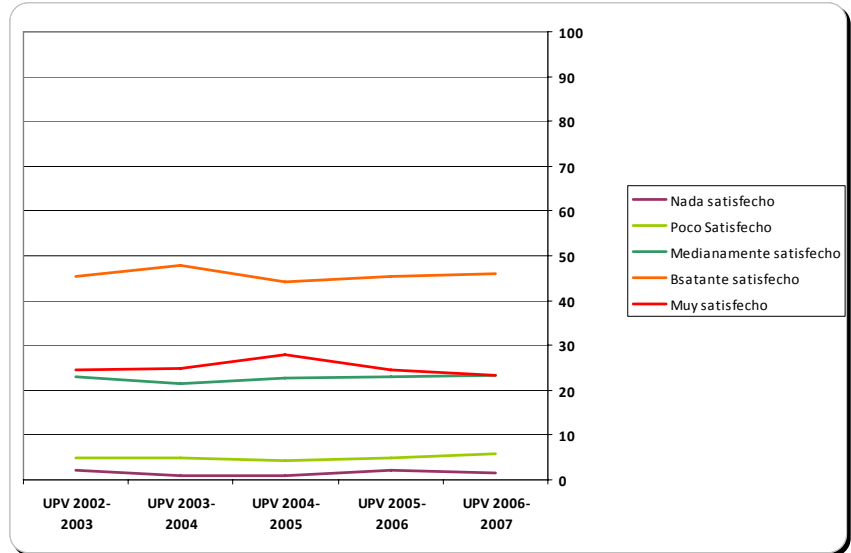

	Nada satisfecho	Poco Satisfecho	Satisfecho	Bastante satisfecho	Muy satisfecho	Media
UPV 2006-2007	1,4 %	5,9 %	23,2 %	46,0 %	23,4 %	7,67
% incremento respecto al 2005/2006	-0,7%	1,1%	0,1%	0,5%	-1,2%	-0,19
Valoración con el primer empleo	7,9 %	14,8 %	32,4 %	30,4 %	14,6 %	6,58

### 6.3.2 Nivel de estudios que requiere su puesto de trabajo actual.

Este ítem pretende ser un indicador de la idoneidad de los estudios realizados con el trabajo desempeñado midiendo la adecuación del nivel de estudios a los requerimiento del trabajo. Resulta interesante comparar estos datos con el nivel requerido en el primer empleo.

Claramente, la mayoría de los titulados un 76.4% esta desarrollando tareas que requieren un nivel de capacitación similar al que sus estudios le han conferido. Este valor es muy superior al obtenido en el primer trabajo desempeñado que tan sólo alcanza un valor del 63.1%.

Tan sólo el 12.8% se encuentra desempeñando un trabajo en la actualidad que requiere un nivel inferior al que posee frente al 24% que se da en el primer empleo.

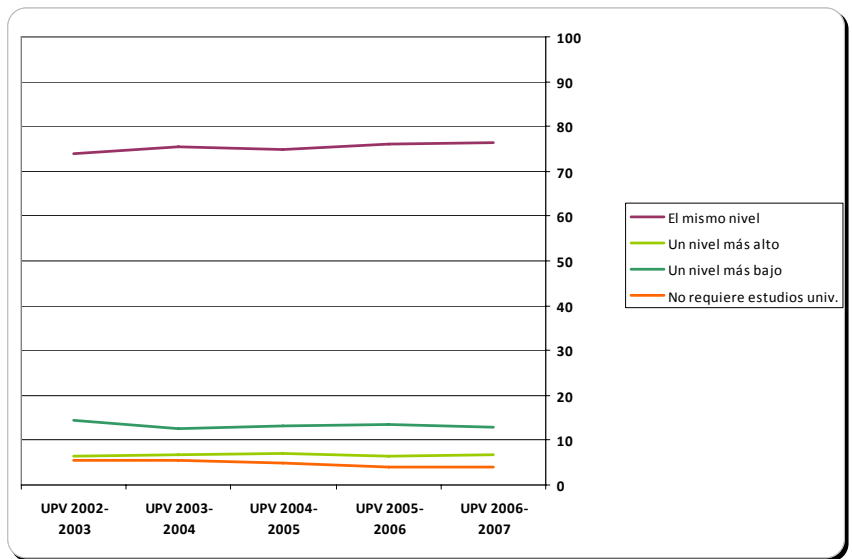

	El mismo nivel	Un nivel más alto	Un nivel más bajo	No requiere estudios univ.
UPV 2006-2007	76,4 %	6,7 %	12,8 %	4,1 %
% incremento respecto al 2005/2006	0,3%	0,3%	0,6%	0
Primer trabajo	63,1 %	3,5 %	24,0 %	9,5 %

### 6.3.3 Tipo de relación laboral en su empleo actual.

Este ítem analiza la estabilidad de la relación laboral que tienen los titulados en su empleo actual. Resulta interesante comparar estos datos con la relación laboral en el primer empleo y la evolución que han tenido

Las 2 situaciones laborales más comunes son el contrato indefinido (38.7%) y el contrato temporal (35%). Estos resultados son similares a los obtenidos en los 4 años anteriores.

En cambio en el primer empleo, se observa como disminuyen el porcentaje de titulados que tiene contrato indefinido (16.1%) y aumentan los contratos temporales (57.4%) y las becas (16.5%)

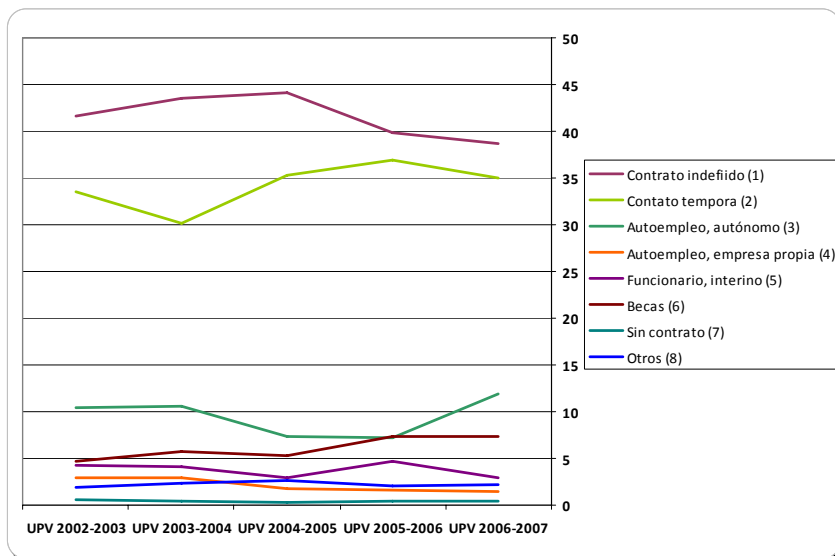

	Contrato indefinido (1)	Contrato temporal (2)	Autoempleo, autónomo (3)	Autoempleo, empresa propia (4)	Funcionario, interino (5)	Otra relación laboral : Becas (6)	Sin contrato (7)	Otros (8)
UPV 2006-2007	38,7 %	35,0 %	11,9 %	1,4 %	3,0 %	7,3 %	0,5 %	2,2 %
% incremento respecto al 2005/2006	-1,1%	-1,9%	4,7%	-0,2%	-1,7%	0	0,1%	0,2%
Primer empleo	16,1 %	57,4 %	4,5 %	-	1,0 %	16,5 %	2,2 %	2,3 %



### 6.3.4 Modo en que encontró su empleo actual.

Este ítem analiza el modo en que se ha encontrado el empleo actual. Resulta interesante comparar estos datos con la relación laboral en el primer empleo y la evolución que han tenido actual.

El medio que mejores resultados ha obtenido en la búsqueda del empleo actual son las relaciones personales con un 36.6% de titulados que han encontrado su trabajo actual utilizando este medio. Hay que destacar que este medio también es el que mejores resultados ha dado en la búsqueda del primer empleo (33.9%).

Los siguientes medios para encontrar empleo han sido el envío de currículum (18.0%) y las realización de prácticas en empresa (12.7%). Este último medio tiene mejores resultados en la búsqueda del primer empleo

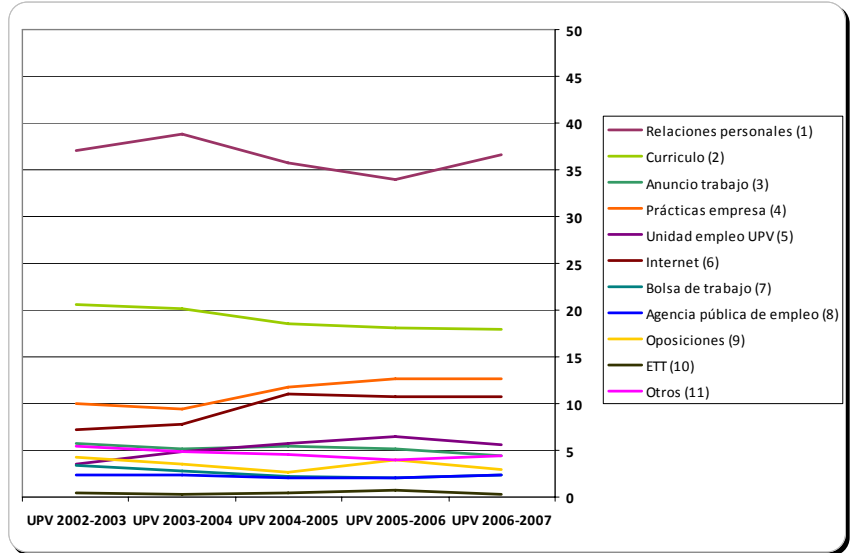

	Relaciones personales (1)	Envío de Currículo (2)	Anuncio trabajo (3)	Prácticas empresa (4)	SIE (5)	Internet (6)	Bolsa de trabajo de colegios profesionales (7)	Agencia pública de empleo SERVEF, INEM (8)	Oposiciones (9)	ETT (10)	Otros (11)
UPV 2006-2007	36,6 %	18,0 %	4,4 %	12,7 %	5,6 %	10,8 %	2,3 %	2,3 %	3,0 %	0,3 %	4,4 %
Incremento en % respecto al año 2005/2006	2,6%	-0,1%	-0,7%	0	-0,9%	0,1%	0,3%	0,3%	-1%	-0,5%	0,5%
Primer empleo	33,9 %	15,9 %	3,8 %	17,4 %	10,7 %	7,9 %	1,7 %	3,5 %	0,6 %	1,7 %	2,9 %

### 6.3.5 Tamaño de la empresa en que trabaja.

Este ítem analiza el tamaño de las empresas en las que actualmente están trabajando los titulados.

El mayor porcentaje de titulados trabajan en empresa con más de 250 trabajadores (36.7%).

Las tendencias de los resultados obtenidos se mantienen durante los 4 años anteriores, excepto para el porcentaje de titulados que trabajan en empresas de más de 250 empleados que muestra un tendencia claramente en alza desde un 27.2% en el curso 2002 hasta el 36.7% del curso 2006

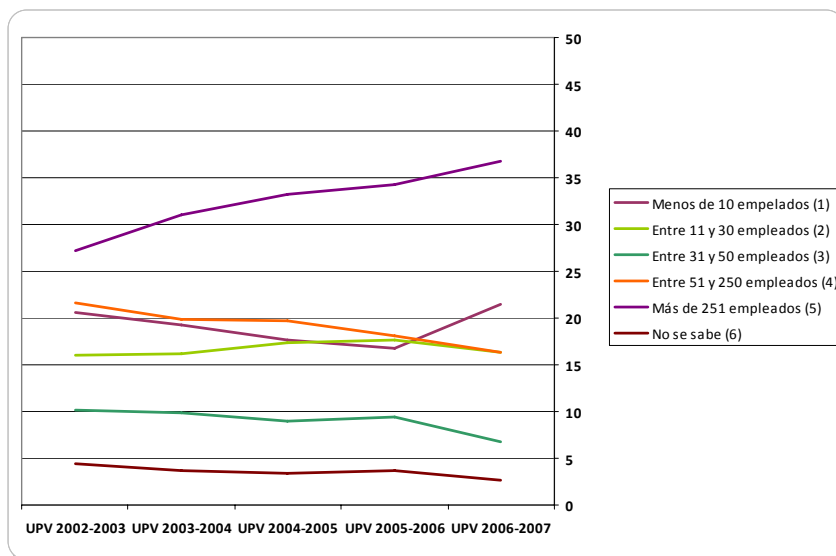

	Menos de 10 empleados (1)	Entre 11 y 30 empleados (2)	Entre 31 y 50 empleados (3)	Entre 51 y 250 empleados (4)	Más de 251 empleados (5)	No se sabe (6)
UPV 2006-2007	21,4 %	16,3 %	6,7 %	16,3 %	36,7 %	2,7 %
Incremento en % respecto al año 2005/2006	4,7%	-1,4%	-2,7%	-1,8%	2,4%	-1%

### 6.3.6 Retribución salarial neta anual.

Este ítem analiza la retribución salarial neta de los titulados.

El intervalo de retribución salarial más comunes son desde 12000€ a 24000€ en el que se encuentran al 59.7% de los titulados.

El 7.3% de los titulados tiene una retribución neta superior a 30000€ y tan sólo un 12.6% tiene una retribución inferior a 12000€

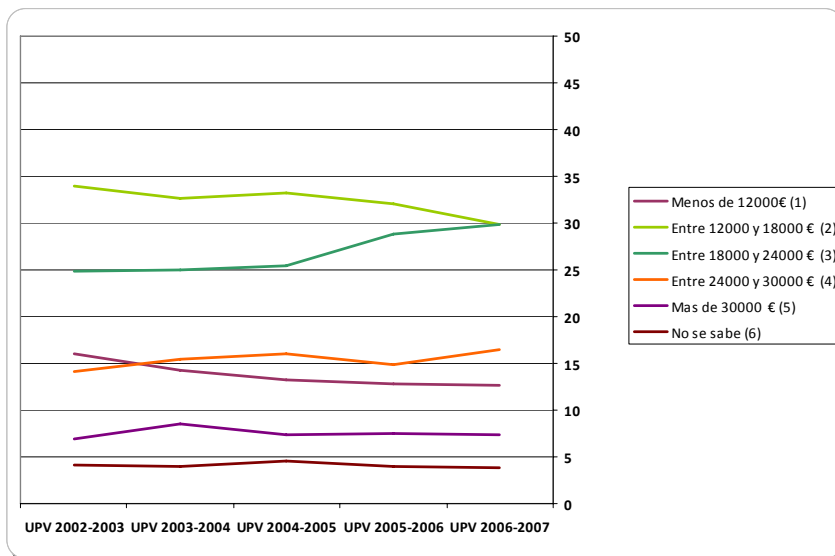

	Menos de 12000€ (1)	Entre 12000 y 18000 € (2)	Entre 18000 y 24000 € (3)	Entre 24000 y 30000 € (4)	Mas de 30000 € (5)	No se sabe (6)
UPV 2006-2007	12,6 %	29,8 %	29,9 %	16,5 %	7,3 %	3,8 %
Incremento en % respecto al año 2005/2006	-0,2%	-2,3%	1,1%	1,6%	-0,2%	-0,2%

### 6.3.7 ¿Dirige usted personas en su trabajo?

Este ítem pretende analizar la responsabilidad en el puesto de trabajo de dirección de personas y la necesidad de disponer de la capacitación de liderazgo. Es importante comparar este dato con el obtenido en el primer empleo.

De los resultados obtenidos se concluye claramente como la mayoría de los titulados (64.5%) no dirigen un equipo de personas y además la tendencia de los últimos 4 años se mantiene en alza. Tan sólo un 9.0% dirige un grupo de más de 10 personas.

Comparando estos resultados con los datos del primer empleo se observa que la dirección de personas aumenta en comparación conforme se tiene más experiencia y mayor nivel de responsabilidad en la empresa.

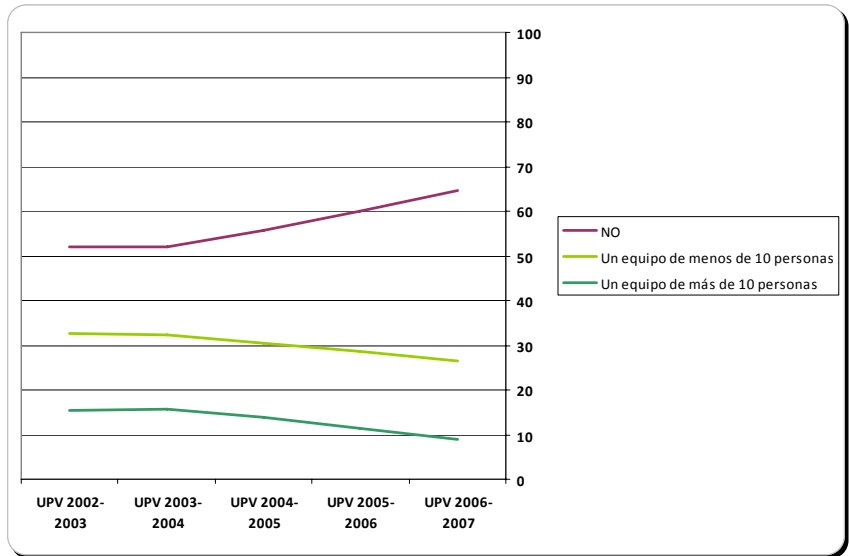

	NO	Un equipo de menos de 10 personas	Un equipo de más de 10 personas
UPV 2006-2007	64,5 %	26,5 %	9,0 %
Incremento en % respecto al año 2005/2006	4,5%	-2,0%	-2,5%
Primer empleo	77,4 %	16,7 %	5,9 %

### 6.3.8 Función que desempeña.

Este ítem estudia la función que se desempeña en la empresa. Es importante comparar este dato con el obtenido en el primer empleo y conocer la evolución de los puestos desempeñados con el tiempo.

La mayoría de los titulados desempeñan un puesto de técnico (66.3%).

Seguidamente, se encuentran los titulados que desempeñan un puesto de mando intermedio (14.2%).

Comparando los datos con los obtenidos en el primer empleo, las diferencias más relevante se encuentran en la disminución de los titulados que desempeñan el puesto de operario (de un 10.6% en el primer empleo al 2.5% en el empleo actual) o el incremento en el porcentaje de técnico (de un 57.3% al 66.3%)

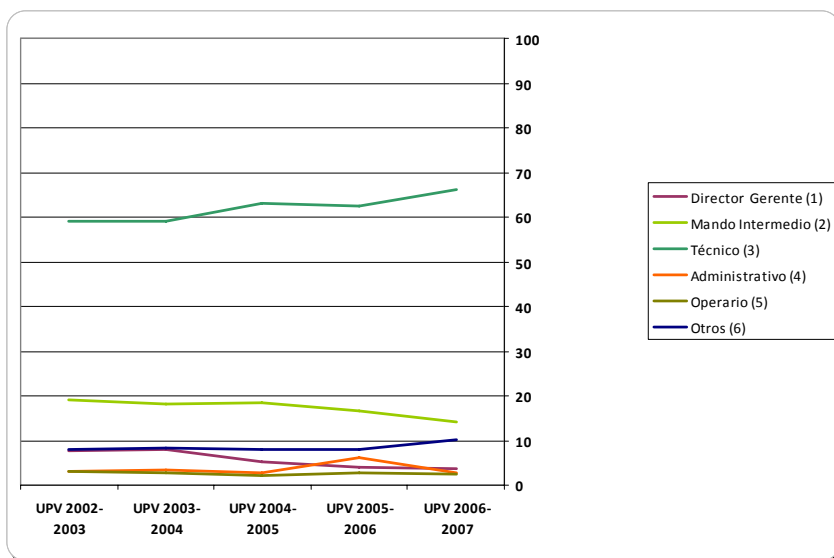

El porcentaje de titulados que a los dos años de finalizar los estudios desempeñan funciones de director gerente es muy bajo, situándose en un 3.8%

	Director Gerente (1)	Mando Intermedio (2)	Técnico (3)	Administrativo (4)	Operario (5)	Otros (6)
UPV 2006-2007	3,8 %	14,2 %	66,3 %	2,8 %	2,5 %	10,30 %
Incremento en % respecto al año 2005/2006	-0,1%	-2,5%	3,9%	-3,3%	-0,3%	2,30%
Primer empleo	1,1 %	13,5 %	57,3 %	5,5 %	10,6 %	12,4 %

### 6.3.9 Ubicación del centro de trabajo.

Este ítem estudia la ubicación física de la empresa.

El 72.2% de los titulados desempeñan su trabajo en la provincia de Valencia, siendo un total del 80.6% los que trabajan en la Comunidad Valenciana, frente a un 14.6% que lo hacen en el resto de España y un 4.7% que lo hacen fuera de España

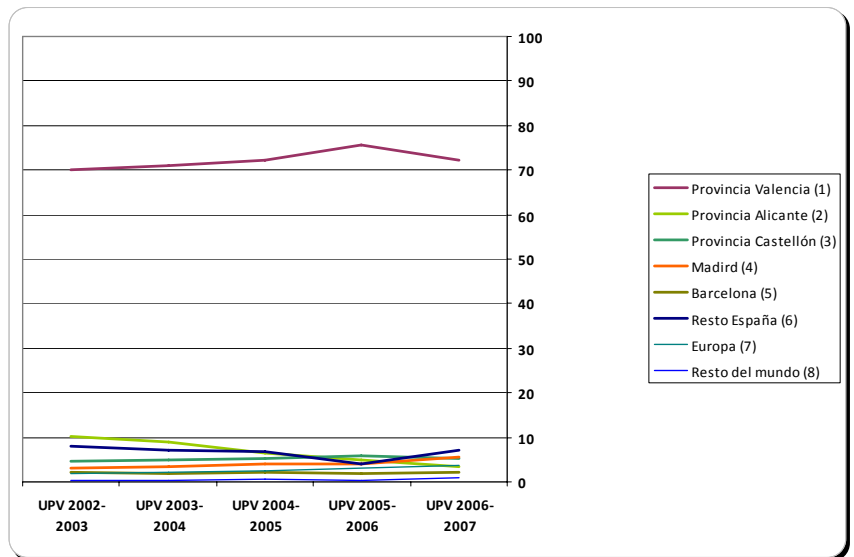

	Provincia Valencia (1)	Provincia Alicante (2)	Provincia Castellón (3)	Madrid (4)	Barcelona (5)	Resto España (6)	Europa (7)	Resto del mundo (8)
UPV 2006-2007	72,2 %	3,3 %	5,1 %	5,5 %	2,1 %	7,0 %	3,8 %	0,9 %
Incremento en % respecto al año 2005/2006	-3,5%	-1,6%	-0,8%	1,4%	0,4%	2,9%	0,6%	0,5%

### 6.3.10 Sector de actividad en que trabaja.

Todos los datos referidos al sector en el que trabajan los titulados de la UPV se pueden ver en la tabla XXII (página 97). La desagregación en 24 sectores de actividad hacen que los datos que se han obtenido del estudio sean difíciles de analizar.

El ranking por porcentaje de titulados es el siguiente:

27,3%	Construcción (11)
15,5%	Asesoría consultoría Ingeniería (3)
6,9%	Informática (8)
6,8%	Inst. Tecnológicos (2)
4,1%	Otros (24)
3,9%	Telecomunicaciones (9)
3,7%	Educación y formación (1)
3,5%	Otros servicios (7)
3%	Administración pública (23)
2,8%	Electricidad, electrónica (14)
2,8%	Agroalimentaria (21)
2,7%	Obras públicas (12)
2,3%	Gestión medioambiental (13)
2,2%	Automoción (17)
2%	Maquinaria Prod. Metálicos (15)
1,8%	Artes gráficas (4)
1,8%	Banca seguros (%)
1,5%	Productos energéticos Petróleo (19)
1,4%	Otras industriales (20)
1,2%	Ocio Turismo (6)
1,1%	Imagen Sonido (10)
1%	Química Farmacia (18)
0,4%	Mueble Madera (16)
0,3%	Jardinería (22)

### 6.3.11 Mejoras entre el primer trabajo y el actual.

Este ítem pretende analizar las mejoras que han obtenido los titulados comparando su empleo actual con el primer empleo.

El 51.59% de los titulados han mejorado su contrato desde el primer empleo que tuvieron hasta el empleo actual (51.59%) y el 50.09% han mejorado su salario.

El 31.21% han mejorado su categoría profesional y el 28.2% están desempeñando un puesto de trabajo que se adecua más a su titulación y la formación recibida.

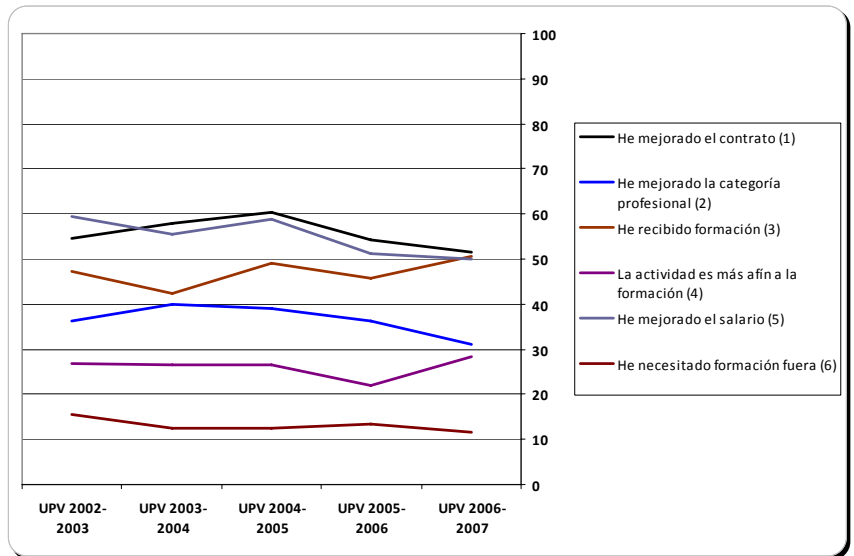

	He mejorado el contrato (1)	He mejorado la categoría profesional (2)	He recibido formación (3)	La actividad es más afín a la formación (4)	He mejorado el salario (5)	He necesitado formación fuera (6)
UPV 2006-2007	51,59 %	31,21 %	50,47 %	28,22 %	50,09 %	11,59 %
Incremento en % respecto al año 2005/2006	-2,7%	-4,99%	4,67%	6,12%	-1,21%	-1,71%



## 6.4 Primer empleo después de finalizar los estudios.

### 6.4.1. Valoración de la satisfacción del primer empleo.

En este ítem se mide la satisfacción del titulado con su primer trabajo que desempeñó. Este ítem se ha comparado con la valoración de la satisfacción del titulado con su trabajo actual en el capítulo 6.3.1

La nota media de satisfacción del titulado con su primer empleo es de 6.58, con un 45% de bastante o muy satisfechos y un 22.7% de nada o poco satisfechos.

Estos datos son sensiblemente inferiores a la valoración de los titulados con el trabajo que desempeñan 2 años después (ver 6.3.1)

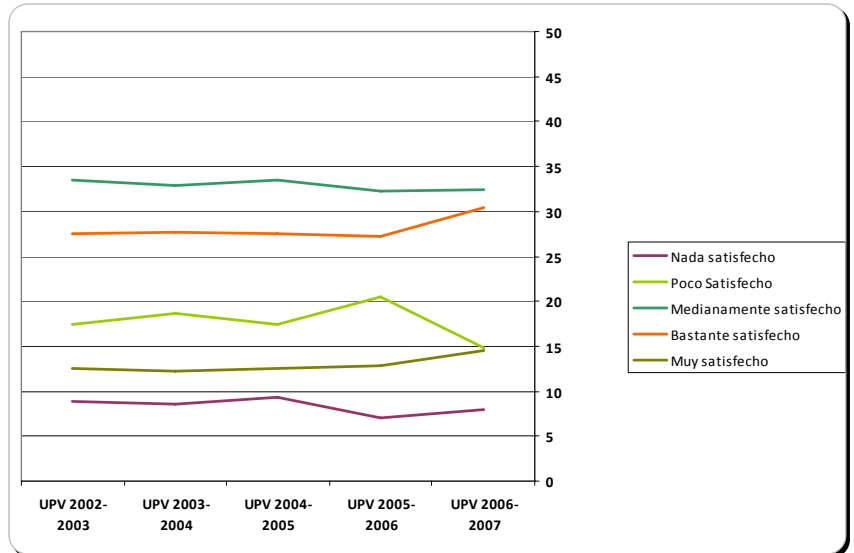

	Nada satisfecho	Poco Satisfecho	Satisfecho	Bastante satisfecho	Muy satisfecho	Media
UPV 2006-2007	7,9 %	14,8 %	32,4 %	30,4 %	14,6 %	6.58
Incremento en % respecto al año 2005/2006	0,8%	-5,7%	0,1%	3,2%	1,8%	0,224
Valoración con el trabajo actual	1,4 %	5,9 %	23,2 %	46,0 %	23,4 %	7,67

### 6.4.2 Nivel de estudios que requirió su primer empleo.

En este ítem se mide el nivel de estudios que el titulado requirió en su primer trabajo (estima la adecuación del trabajo a la titulación). Este ítem se ha comparado con el nivel requerido por los titulados en su trabajo actual en el capítulo 6.3.2

El 63.1% de los titulados requirieron en su primer empleo el mismo nivel de estudios que obtuvieron en sus estudios. Sin embargo el 33.5% en su primer empleo o no necesitaron tener estudios universitario o el nivel que se le requería era inferior a su nivel académico.

Tan sólo un 3.5% de los titulados estaban desempeñando un trabajo que requería un nivel superior al adquirido con sus estudios

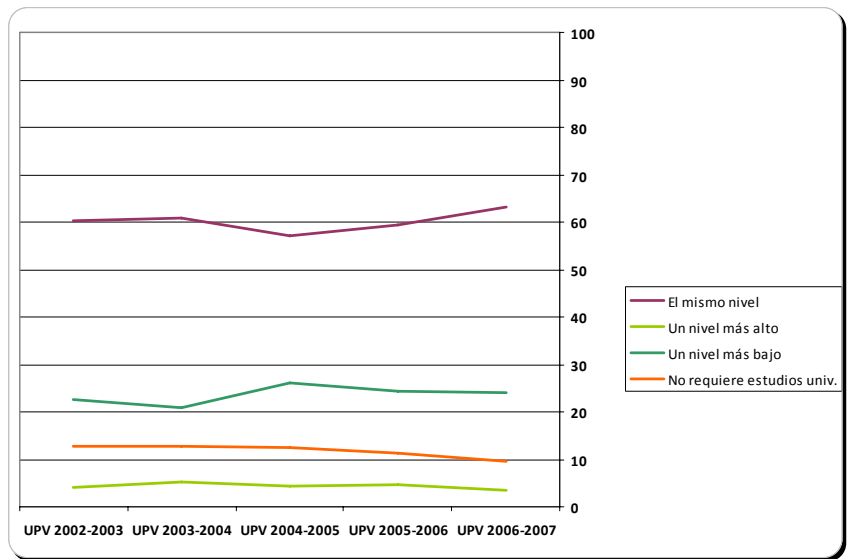

	El mismo nivel	Un nivel más alto	Un nivel más bajo	No requiere estudios univ.
UPV 2006-2007	63,1 %	3,5 %	24,0 %	9,5 %
Incremento en % respecto al año 2005/2006	3,6%	-1,2%	-0,3%	-1,9%
Trabajo actual	76,4 %	6,7 %	12,8 %	4,1 %

### 6.4.3 Tipo de relación laboral en su primer empleo.

En este ítem se mide el tipo de relación laboral que tuvieron los titulados en su primer empleo. Es importante comparar estos resultados con los obtenidos en el capítulo 6.3.3 (relación laboral en el trabajo actual).

La situación laboral más común es el contrato temporal (57,4%), seguido de las becas (16,5%) y los contratos indefinidos (16,1%).

Con respecto al empleo actual, se observa que existen muchos más contratos temporales (22,4% más) y muchos menos contratos indefinidos (22,6%).

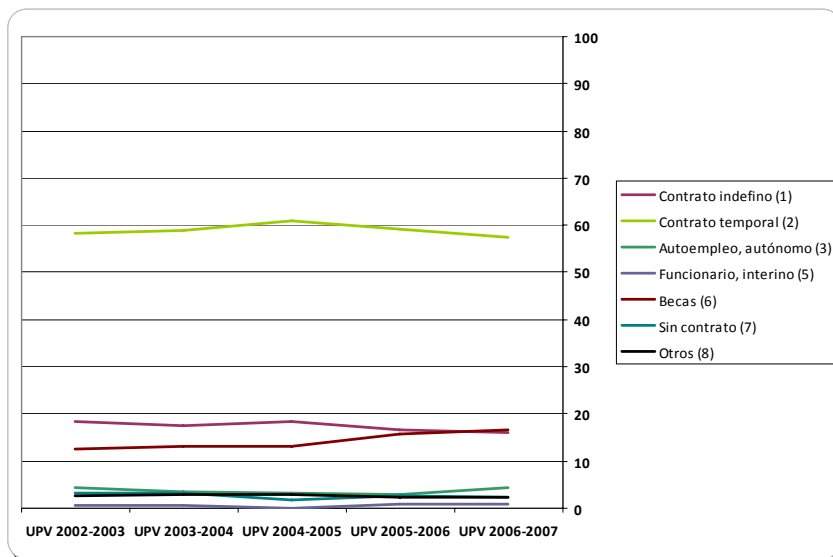

	Contrato indefinido (1)	Contrato temporal (2)	Autoempleo, autónomo (3)	Autoempleo, empresa propia (4)	Funcionario, interino (5)	Otra relación laboral: Becas (6)	Sin contrato (7)	Otros (8)
UPV 2006-2007	16,1 %	57,4 %	4,5 %	-	1,0 %	16,5 %	2,2 %	2,3 %
Incremento en % respecto al año 2005/2006	-0,6%	-1,8%	1,7%	-	0,2%	0,9%	-0,5%	0,1%
Trabajo actual	38,7 %	35,0 %	11,9 %	1,4 %	3,0 %	7,3 %	0,5 %	2,2 %

#### 6.4.4 Modo en que encontró el primer empleo.

Este ítem analiza el modo en que se encontró el primer empleo. Resulta interesante comparar estos datos con los obtenidos en el apartado 6.3.4 (modo en que encontró su trabajo actual).

El medio que mejor resultados ha obtenido en la búsqueda de empleo son las relaciones personales (33,9%) , seguido de las prácticas en empresa con un 17,4%. Estos valores son similares a los obtenidos en la búsqueda del empleo actual.

El 10,7% encontró empleo a través del SIE.

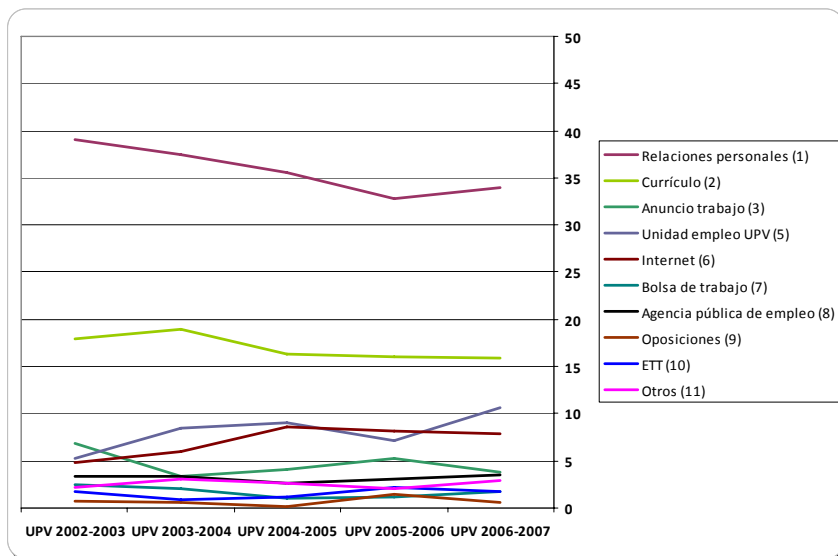

	Relaciones personales (1)	Envío de Currículo (2)	Anuncio trabajo (3)	Prácticas empresa (4)	SIE (5)	Internet (6)	Bolsa de trabajo de los colegios profesionales (7)	Agencia pública de empleo SERVEF, INEM (8)	Oposiciones (9)	ETT (10)	Otros (11)
UPV 2006-2007	33,9 %	15,9 %	3,8 %	17,4 %	10,7 %	7,9 %	1,7 %	3,5 %	0,6 %	1,7 %	2,9 %
Incremento en % respecto al año 2005/2006	0,9%	-0,2%	-1,5%	-3,4%	3,5%	-0,3%	0,6%	0,5%	-0,8%	-0,5%	0,9%
Empleo actual	36,6 %	18,0 %	4,4 %	12,7 %	5,6 %	10,8 %	2,3 %	2,3 %	3,0 %	0,3 %	4,4 %

#### 6.4.5 Función que desempeñaba en su primer empleo.

Este ítem estudia la función que se desempeñó en el primer puesto de trabajo, resulta interesante comparar este dato con el que se ofrece en el apartado 6.3.8 (función desempeñada en el trabajo actual)

La mayoría de los titulados desempeñaron en su primer trabajo un puesto de técnico (57,3%). El 13,5% desempeñó funciones de mando intermedio, y un 10,6% de operarios. Este último dato resulta significativo ya que a los dos años disminuye hasta un 2,5%. Tan sólo un 1,1 % realiza funciones de Director/Gerente.

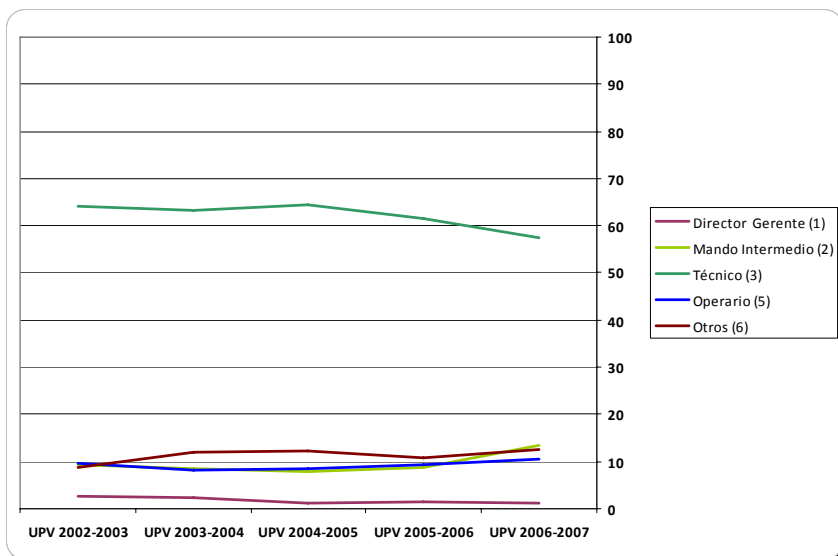

	Director Gerente (1)	Mando Intermedio (2)	Técnico (3)	Administrativo (4)	Operario (5)	Otros (6)
UPV 2006-2007	1,1 %	13,5 %	57,3 %	5,5 %	10,6 %	12,4 %
Incremento en % respecto al año 2005/2006	-0,5%	4,7%	-4,3%	-2,3%	1,4%	1,5%
Empleo actual	3,8 %	14,2 %	66,3 %	2,8 %	2,5 %	10,30 %

### 6.4.6 ¿Dirigió usted personas en su primer empleo?

Este ítem analiza la responsabilidad en el puesto de trabajo de dirección de personas. Es importante comparar estos resultados con los obtenidos en el apartado 6.3.7 (Dirección de personas en el trabajo actual)

De los resultados obtenidos se concluye claramente que la mayoría de las personas (77,4%) no dirigen equipos de personas en su primer empleo. Este porcentaje disminuye considerablemente a los 2 años (64,5%).

Tan sólo un 5,9% dirigen grupos de más de 10 personas.

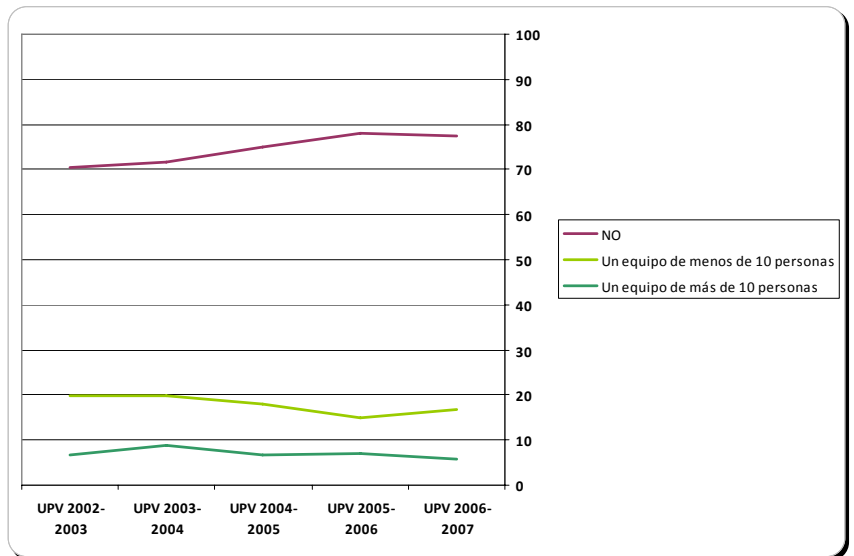

	NO	Un equipo de menos de 10 personas	Un equipo de más de 10 personas
UPV 2006-2007	77,4 %	16,7 %	5,9 %
Incremento en % respecto al año 2005/2006	-0,7%	1,7%	-1,1%
Empleo actual	64,5 %	26,5 %	9,0 %

## 6.5 Desempleados

A continuación se realiza un estudio de los titulados que se encuentran desempleados en el momento del pase de la encuesta.

### 6.5.1 Tiempo desempleado.

El 41,2% del porcentaje de desempleados llevan menos de 3 meses sin trabajo. Durante los últimos 4 años se observa una tendencia creciente en este porcentaje (pasando de un 20% a un 41,2%).

El 13,8% llevan más de un año parados y el 23,1% entre 6 meses y un año.

En la gráfica se muestran los datos correspondientes a los porcentajes sobre el total de titulados encuestados.

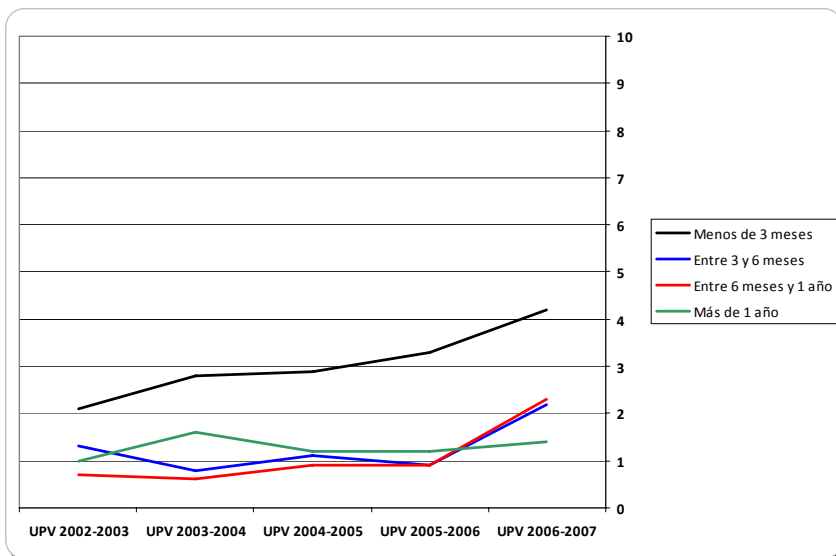

	Menos de 3 meses	Entre 3 y 6 meses	Entre 6 meses y 1 año	Más de 1 año
UPV 2006-2007 (sobre desempleados)	41,2 %	21,9 %	23,1 %	13,8 %
UPV 2006-2007 (sobre total de encuestas)	4,2 %	2,2 %	2,3 %	1,4 %
Incremento en % respecto al año 2005/2006	0,9%	1,3%	1,4%	0,2%

### 6.5.2. Tiempo que cree que puede tardar en encontrar empleo.

Este ítem mide la opinión de los desempleados sobre el tiempo que creen que pueden encontrar un empleo relacionado con su titulación o que requiera al menos el mismo nivel que el de sus estudios.

El 40,4% piensan que pueden encontrar trabajo en menos de 3 meses. Tan sólo un 6,7% piensan que no van a poder encontrar empleo antes de un año relacionado con su titulación o su nivel académico.

En la gráfica se muestran los datos correspondientes a los porcentajes sobre el total de titulados encuestados.

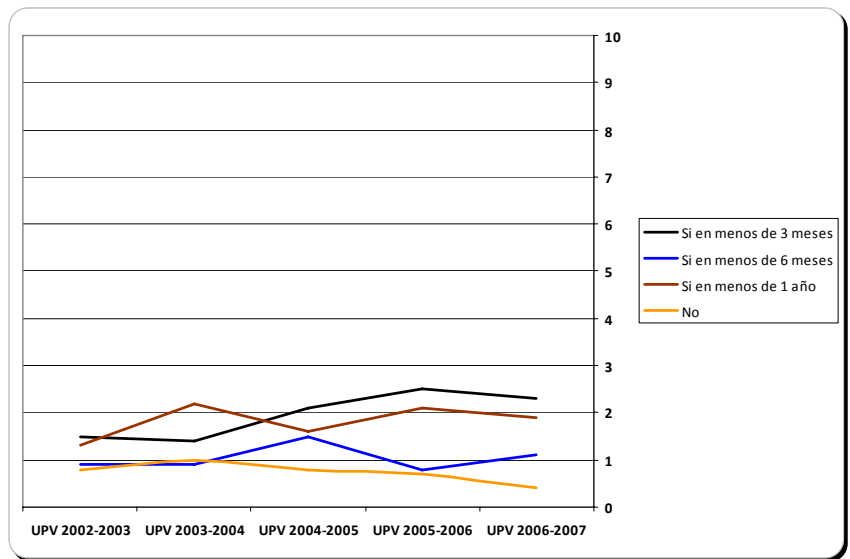

	Si en menos de 3 meses	Si en menos de 6 meses	Si en menos de 1 año	No
UPV 2006-2007 (sobre desempleados)	40,4 %	19,1 %	33,7 %	6,7 %
UPV 2006-2007 (sobre total de encuestas)	2,3 %	1,1 %	1,9 %	0,4 %
Incremento en % respecto al año 2005/2006	-0,2%	0,3%	-0,2%	-0,3%



### 6.5.3 Formación útil para encontrar empleo.

Este ítem analiza cuál es la formación que los desempleados piensan que es más útil para encontrar empleo.

El aspecto formativo más útil es la formación práctica con un 42,5% seguido de los idiomas comunitarios con un 20,6% y la formación postgrado con un 16,9%. Es importante destacar que el 10,6% consideran importante la formación para la búsqueda de empleo.

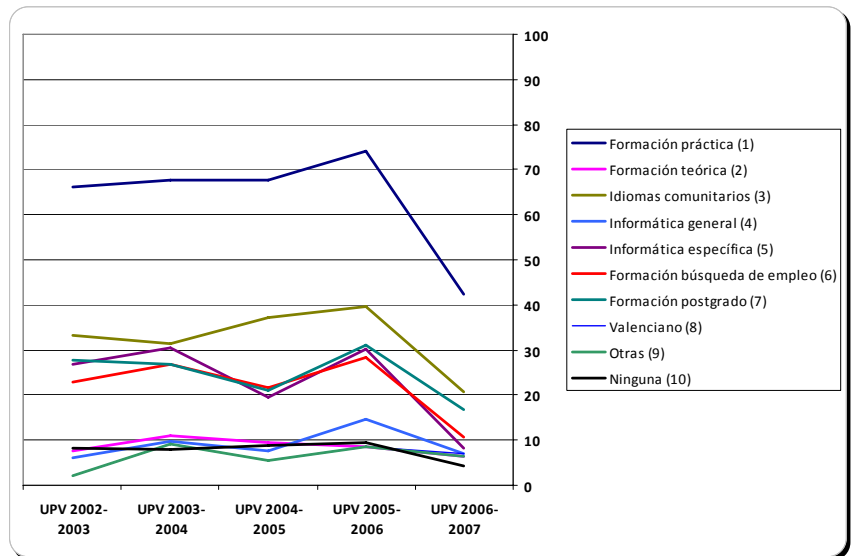

	Formación práctica (1)	Formación teórica (2)	Idiomas comunitarios (3)	Informática general (4)	Informática específica (5)	Formación búsqueda de empleo (6)	Formación postgrado (7)	Valenciano (8)	Otras (9)	Ninguna (10)
UPV 2006-2007	42,5 %	6,3 %	20,6 %	6,9 %	8,1 %	10,6 %	16,9 %	6,9 %	6,3 %	4,4 %
Incremento en % respecto al año 2005/2006	-31,6%	-2,3%	-19%	-7,7%	-22%	-17,8%	-14,1%	-1,7%	-2,3%	-5,1%

### 6.5.4 Problemas para encontrar empleo.

Estos 7 ítems representan la opinión de los titulados sobre la problemática a la que se enfrentan a la hora de encontrar empleo

El problema más destacado por los desempleados como inconveniente para encontrar empleo es la falta de experiencia con un 34,4% , seguido de la saturación del mercado con un 19,4%. Es importante destacar que el 11,9% creen que el problema más importante es la baja valoración de la titulación.

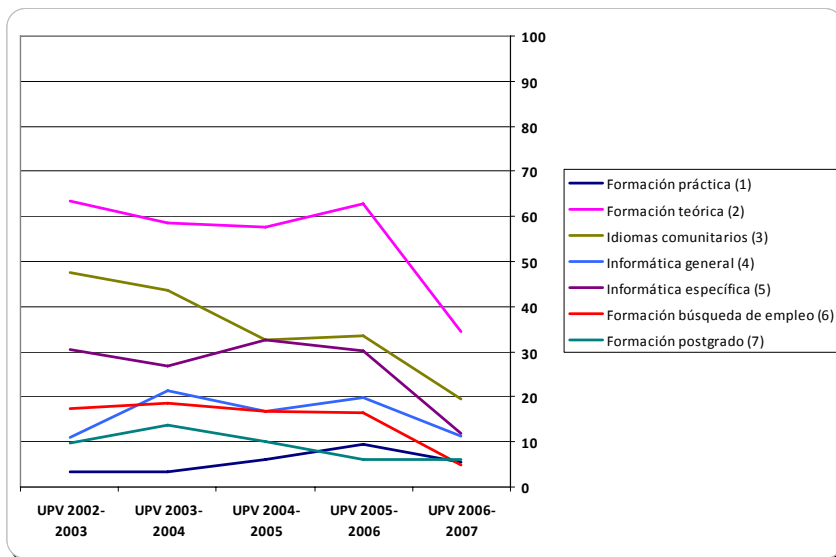

	Ninguno (1)	Falta de experiencia (2)	Saturación del mercado (3)	No encuentra trabajo que le interese (4)	Baja valoración titulación cursada (5)	Dificultad en el proceso de selección (6)	Otros (7)
UPV 2006-2007	5,6 %	34,4 %	19,4 %	11,2 %	11,9 %	5 %	6,2 %
Incremento en % respecto al año 2005/2006	-3,9%	-28,5%	-14,2%	-8,6%	-18,2%	-11,4%	0,2%

## Cap7. Algunos relaciones importantes entre variables de empleabilidad

A continuación se presentan algunas conclusiones importantes tras el análisis en profundidad de algunas de las variables más relevantes del estudio como son:

1. La valoración con la formación recibida.
2. La valoración sobre la titulación cursada.
3. El porcentaje de desempleados.
4. El tiempo hasta encontrar empleo.
5. El nivel de estudios necesarios en el empleo actual.

### 7.1. Valoración de la satisfacción con la formación recibida

A continuación se realiza un estudio estadístico sobre las variables que pueden tener influencia en la valoración del egresado con la formación recibida en la UPV.

	Nada satisfecho	Poco Satisfecho	Satisfecho	Bastante satisfecho	Muy satisfecho	Media
UPV 2006-2007	0.8	3.7	22.5	58.5	14.5	7.64

Para ello se realiza un ANOVA (análisis de la varianza) entre el ítem *valoración del titulado con la formación recibida en la UPV (toma valores de 1 a 5; menor a mayor satisfacción)* y diferentes ítems de la encuesta. A continuación se muestran los principales resultados obtenidos. Cada una de las tablas que se adjuntan muestran los siguientes datos:

1. Nivel de significación. Indica si la variable *valoración del titulado con la formación recibida en la UPV* es dependiente del ítem analizado. Si el valor del nivel de significación es mayor de 0.05 quiere decir que son variables independientes y que no tienen influencia en la *valoración del egresado con la formación recibida en la UPV*.
2. Prueba de homogeneidad de la varianza. Para que las conclusiones del apartado anterior sean válidas es necesario que las varianzas sean homogéneas. Para ellos se realiza esta prueba. Si el valor es superior al 0.05 podemos considerar que las varianzas son iguales y que los resultados son válidos.
3. Los intervalos de confianza para la media al 95% nos muestran entre que valores se puede encontrar la media poblacional de la variable *valoración del egresado con la formación recibida en la UPV* para cada uno de los niveles estudiados.

Género	ANOVA	Prueba de homogeneidad de varianzas
Nivel de significación	0,851	0,570

La valoración del egresado con la formación recibida en la UPV es

independiente del género

Intervalo de confianza para la media al 95%		
	Límite inferior	Límite superior
Hombre	7,56	7,76
Mujer	7,52	7,76

<b>Eligió la carrera en primera opción</b>	ANOVA	Prueba de homogeneidad de varianzas
Nivel de significación	0,168	0,158

La valoración del egresado con la formación recibida en la UPV es **independiente** de la elección de la carrera en la primera opción

Intervalo de confianza para la media al 95%		
	Límite inferior	Límite superior
Si	7,6	7,78
No	7,34	7,74

<b>Durante la carrera y durante al menos 3 meses ha realizado prácticas en empresas</b>	ANOVA	Prueba de homogeneidad de varianzas
Nivel de significación	0,312	0,024

La valoración del egresado con la formación recibida en la UPV es **independiente** de realizar **prácticas en empresa**

Intervalo de confianza para la media al 95%		
	Límite inferior	Límite superior
No	7,44	7,74
Si	7,58	7,78

<b>Durante la carrera y durante al menos 3 meses ha tenido beca de colaboración</b>	ANOVA	Prueba de homogeneidad de varianzas
Nivel de significación	0,218	0,201

La valoración del egresado con la formación recibida en la UPV es **independiente** de tener becas de colaboración

Intervalo de confianza para la media al 95%		
	Límite inferior	Límite superior
No	7,58	7,76
Si	7,3	7,76

<b>Durante la carrera y durante al menos 3 meses ha participado en programas de intercambio con el extranjero</b>	ANOVA	Prueba de homogeneidad de varianzas
Nivel de significación	0,277	0,321

La valoración del egresado con la formación recibida en la UPV es **independiente** de realizar intercambio con el extranjero

Intervalo de confianza para la media al 95%		
	Límite inferior	Límite superior
No	7,58	7,76
Si	7,44	7,72

<b>Durante la carrera y durante al menos 3 meses ha realizado trabajo con contrato laboral</b>	ANOVA	Prueba de homogeneidad de varianzas
Nivel de significación	0,225	0,381

La valoración del egresado con la formación recibida en la UPV es **independiente** de haber realizado trabajo con contrato laboral

Intervalo de confianza para la media al 95%		
	Límite inferior	Límite superior
No	7,54	7,72
Si	7,58	7,94

<b>Durante la carrera y durante al menos 3 meses ha estado autoempleado en empresa propia</b>	ANOVA	Prueba de homogeneidad de varianzas
Nivel de significación	0,861	0,326

La valoración del egresado con la formación recibida en la UPV es **independiente** de haber tenido autoempleo

Intervalo de confianza para la media al 95%		
	Límite inferior	Límite superior
No	7,56	7,74
Si	7	8,22

<b>Durante la carrera y durante al menos 3 meses ha estado autoempleado como autónomo</b>	ANOVA	Prueba de homogeneidad de varianzas
Nivel de significación	0,878	0,444

La valoración del egresado con la formación recibida en la UPV es **independiente** de haber tenido autoempleo

Intervalo de confianza para la media al 95%		
	Límite inferior	Límite superior
No	7,56	7,74
Si	7,18	8,06

En las siguientes gráficas podemos ver la relación entre la valoración de la formación recibida en la UPV con la valoración de la satisfacción con el primer empleo y el empleo actual. **Podemos observar que los titulados que valoran mejor sus trabajos son los que valoran mejor la formación en la UPV**

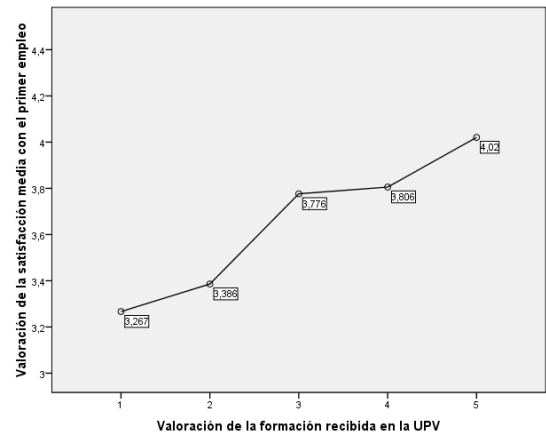
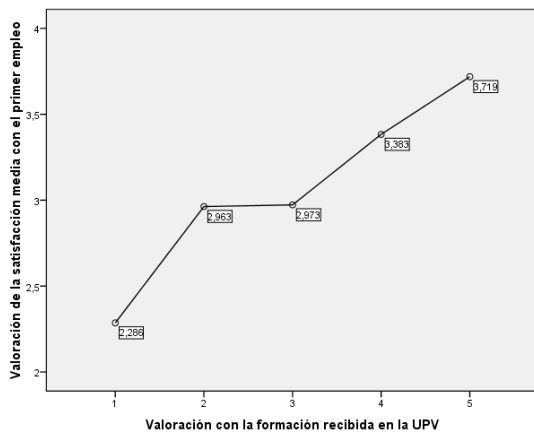

Por último, por centros podemos ver que si existe dependencia (depende del centro la valoración con la formación recibida es diferente), aunque como las varianzas por centros son muy diferentes no podemos concluir que los resultados del ANOVA son aceptables.

Centros docentes	ANOVA	Prueba de homogeneidad de varianzas
Nivel de significación	0,002	0.000

## 7.2. Volvería a estudiar la misma titulación

A continuación se realiza un estudio sobre las variables que pueden tener influencia en la valoración la titulación a través del ítem *¿volvería a estudiar la misma titulación?*

	Número de personas	Porcentaje sobre encuestas válidas que volverían a estudiar la misma titulación
UPV 2006-2007	1071	75.8 %

Para ello se realiza una TABLA DE CONTINGENCIA entre el ítem *¿volvería a estudiar la misma titulación?* y diferentes ítems de la encuesta. A continuación se muestran los principales resultados obtenidos. Cada una de las tablas que se adjuntan muestra:

1. Test Chi Cuadrado de Pearson: mide la significación estadística de dependencia entre la variable estudiada y el ítem *¿volvería a estudiar la misma titulación?* Si el nivel de significación es menor de 0.05 quiere decir que existe dependencia entre las variables estudiadas.
2. Gráfico de frecuencias

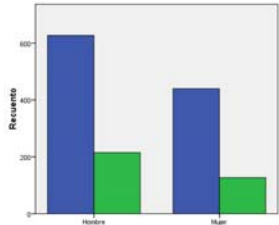
<b>Género</b>	Chi Cuadrado de Pearson	
Nivel de significación	0.178	
El género (hombre/mujer) <b>NO</b> tiene un efecto significativo en el porcentaje de titulados UPV que volverían a estudiar la misma titulación		

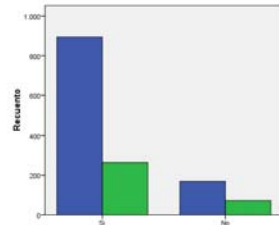
<b>Eligió la carrera en primera opción</b>	Chi Cuadrado de Pearson	
Nivel de significación	0.019	
La elección de la titulación como primera opción tiene un efecto significativo de <b>AUMENTO</b> en el porcentaje de titulados UPV que volverían a estudiar la misma titulación		

<b>Realización de prácticas en empresa durante al menos 3 meses durante la carrera</b>	Chi Cuadrado de Pearson	
Nivel de significación	0.041	
<p>La realización de prácticas en empresa durante al menos 3 meses durante la carrera tiene un efecto significativo de <b>AUMENTO</b> en el porcentaje de titulados UPV que volverían a estudiar la misma titulación</p>		

<b>Participación en programas de intercambio con el extranjero durante al menos 3 meses durante la carrera</b>	Chi Cuadrado de Pearson	
Nivel de significación	0.324	
<p>La participación en programas de intercambio con el extranjero durante al menos 3 meses durante la carrera <b>NO</b> tiene un efecto significativo en el porcentaje de titulados UPV que volverían a estudiar la misma titulación</p>		

<b>Realización de becas de colaboración con el extranjero durante al menos 3 meses durante la carrera</b>	Chi Cuadrado de Pearson	
Nivel de significación	0.959	
<p>La realización de becas de colaboración al menos 3 meses durante la carrera <b>NO</b> tiene un efecto significativo en el porcentaje de titulados UPV que volverían a estudiar la misma titulación</p>		

### 7.3 Porcentaje de titulados desempleados actualmente (a los 2 años de finalizar los estudios)

A continuación se realiza un estudio sobre las variables que pueden tener influencia en la valoración la titulación a través del ítem *La situación laboral que más se ajusta a su situación laboral actual es:*

	Numero de personas	Porcentaje sobre encuestas válidas que actualmente se encuentran desempleados
UPV 2006-2007	97	6.1 %

Para ello se realiza una TABLA DE CONTINGENCIA entre el ítem *La situación laboral que más se ajusta a su situación laboral actual es* y diferentes ítems de la encuesta. A continuación se muestran los principales resultados obtenidos. Cada una de las tablas que se adjuntan muestra:

1. Test Chi Cuadrado de Pearson: mide la significación estadística de dependencia entre la variable estudiada y el ítem *La situación laboral que más se ajusta a su situación laboral actual es*. Si el nivel de significación es menor de 0.05 quiere decir que existe dependencia entre las variables estudiadas.
2. Gráfico de frecuencias

<b>Género</b>	Chi Cuadrado de Pearson		
Nivel de significación	0.001		
El género tiene un efecto significativo en el porcentaje de desempleados. Aumento en mujeres y disminución en hombres		Hombre	4.6 % desempleados
		Mujer	8.7 % desempleadas

<b>Elección de la carrera como 1ª opción</b>	Chi Cuadrado de Pearson		
Nivel de significación	0.125		
La elección de la carrera en 1ª opción <b>NO</b> tiene un efecto significativo en el porcentaje de desempleados		Si	5.8 % desempleados
		No	8.3 % desempleadas

<b>Realización de prácticas en empresa durante al menos 3 meses durante la carrera</b>	Chi Cuadrado de Pearson		
Nivel de significación	0.299		
La realización de prácticas en empresas <b>NO</b> tiene un efecto significativo en el porcentaje de desempleados		Si (ha hecho prácticas)	5.7 % desempleados
		No	7.0 % desempleados



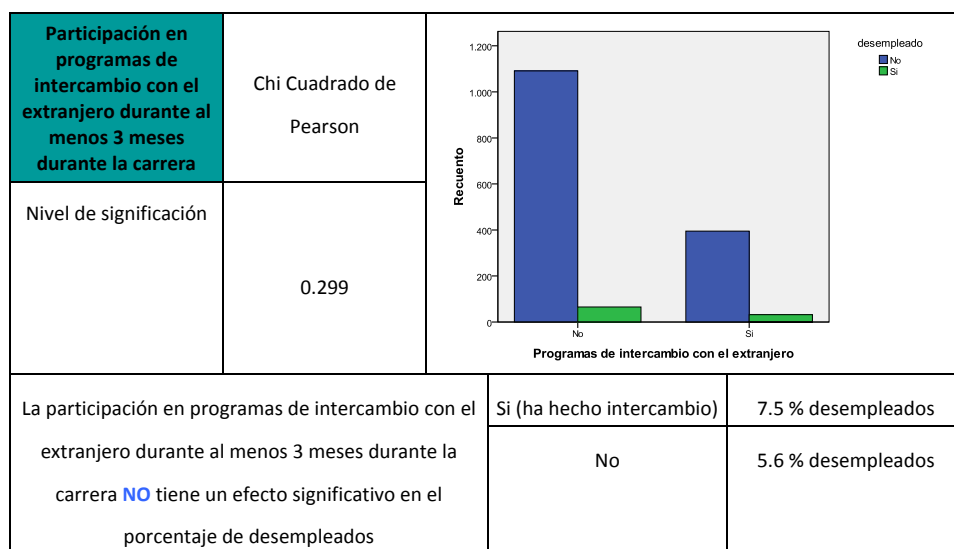

A continuación se muestran algunas tablas que relacionan los **medios de búsqueda de empleo** y el porcentaje de desempleados.

¿Qué medios ha utilizado en la búsqueda de empleo?	Porcentaje de los titulados que NO han utilizado este medio se encuentran desempleados	Porcentaje de los titulados que SI han utilizado este medio se encuentran desempleados
A través de relaciones personales	4.8 %	7.7 %
Envío de curriculum o presentación personal	2.7 %	9.2 %
Respuestas a anuncios de trabajo	3.6 %	13.8 %
A través de prácticas en empresa	5.7 %	7.3 %
Servicio Integrado de empleo UPV	4.2 %	11.6 %
A través de internet	2.4 %	11.8 %
Bolsa de trabajo de colegios profesionales	5.0 %	16.6 %
Agencias públicas de empleo	3.9 %	21.9 %
Preparación de oposiciones	5.5 %	16.2 %
Empresas de trabajo temporal	5.2 %	25.0 %
Otras	6.1 %	7.4 %

¿Qué medios ha utilizado en la búsqueda de empleo?	Porcentaje de desempleados que han utilizado estos medios (sobre un total de 97 desempleados)	Porcentaje de titulados con trabajo que han utilizado estos medios (sobre un total de 1488 titulados)
A través de relaciones personales	57.7 %	45.3 %
Envío de curriculum o presentación personal	79.4 %	50.9 %
Respuestas a anuncios de trabajo	55.7 %	22.6 %
A través de prácticas en empresa	33.0 %	27.5 %
Servicio Integrado de empleo UPV	48.5 %	24.1 %
A través de internet	76.3 %	37.2 %
Bolsa de trabajo de colegios profesionales	25.8 %	8.5 %
Agencias públicas de empleo	43.3 %	10.1 %
Preparación de oposiciones	16.5 %	5.6 %
Empresas de trabajo temporal	18.6 %	3.6 %
Otras	4.10 %	3.4 %

¿A qué problemas se enfrenta para encontrar empleo?	Porcentaje de desempleados (sobre un total de 97 desempleados)
Ninguno	1.0 %
Falta de experiencia	22.7 %
Saturación del mercado	16.5 %
No encuentra trabajo que le interesa	5.2 %
Baja valoración de la titulación cursada	8.2 %
Dificultades en los procesos de selección	4.1 %
Otros	2.1 %

## 7.4 Tiempo en encontrar trabajo tras finalizar los estudios

A continuación se realiza un estudio estadístico sobre las variables que pueden tener influencia en el tiempo necesario para encontrar trabajo

	Antes de finalizar	Menos de 1 mes	Menos de 3 meses	Menos de 6 meses	Menos de 1 año	Entre 1 y 2 años	Más de 2 años	Media
UPV 2006-2007	54.2 %	15.4 %	13.4 %	6.9 %	4.9 %	3.2 %	2.0 %	2.61

La media no tiene una interpretación directa en unidades de tiempo. Se ha calculado multiplicando por 0, 1, 3, 6, 12, y 24 cada una de las categorías definidas

Para ello se realiza un ANOVA (análisis de la varianza) entre el ítem *Tiempo transcurrido hasta encontrar el primer empleo* y diferentes ítems de la encuesta. A continuación se muestran los principales resultados obtenidos. Cada una de las tablas que se adjuntan muestran los siguientes datos:

1. Nivel de significación. Indica si la variable *Tiempo transcurrido hasta encontrar el primer empleo* es dependiente del ítem analizado. Si el valor del nivel de significación es mayor de 0.05 quiere decir que son variables independientes y que no tienen influencia en la *Tiempo transcurrido hasta encontrar el primer empleo*.
2. Prueba de homogeneidad de la varianza. Para que las conclusiones del apartado anterior sean válidas es necesario que las varianzas sean homogéneas. Para ellos se realiza esta prueba. Si el valor es superior al 0.05 podemos considerar que las varianzas son iguales y que los resultados son válidos.
3. Los intervalos de confianza para la media al 95% nos muestran entre que valores se puede encontrar la media poblacional de la variable *Tiempo transcurrido hasta encontrar el primer empleo UPV* para cada uno de los niveles estudiados.

Género	ANOVA	Prueba de homogeneidad de varianzas
Nivel de significación	0,042	0,064

Es más elevado el valor de la media (tiempo en encontrar trabajo) entre las mujeres

Intervalo de confianza para la media al 95%		
	Límite inferior	Límite superior
Hombre	2.07	2.72
Mujer	2.51	3.39

Eligió la carrera en primera opción	ANOVA	Prueba de homogeneidad de varianzas
Nivel de significación	0,053	0.000

La elección de la primera carrera en primera opción no influye en el tiempo necesario para encontrar trabajo

Intervalo de confianza para la media al 95%		
	Límite inferior	Límite superior
Si	2.22	2.77
No	2.44	3.94

Durante la carrera y durante al menos 3 meses ha realizado prácticas en empresas	ANOVA	Prueba de homogeneidad de varianzas
Nivel de significación	0.000	0,024

Es más bajo el valor de la media (tiempo en encontrar trabajo) si se han realizado prácticas en empresa)

Intervalo de confianza para la media al 95%		
	Límite inferior	Límite superior
No	3.05	4.18
Si	1.89	2.45

Durante la carrera y durante al menos 3 meses ha participado en programas de intercambio con el extranjero	ANOVA	Prueba de homogeneidad de varianzas
Nivel de significación	0,395	0,122

La realización de intercambio con el extranjero no influye en el tiempo necesario para encontrar trabajo

Intervalo de confianza para la media al 95%		
	Límite inferior	Límite superior
No	2.17	2.80
Si	2.47	3.43

Los resultados por centros se muestran a continuación. No se puede hablar de diferencias estadísticas por que la no homogeneidad de las varianzas no lo permite. Sin embargo se muestran los resultados de las medias y su intervalo de confianza para el 95%.

### 7.5 Nivel necesario en el trabajo actual

A continuación se realiza un estudio sobre las variables que pueden tener influencia en la valoración la titulación a través del ítem *¿Su puesto de trabajo qué nivel de estudios requiere?*

UPV 2006-2007	Numero de personas	Porcentaje sobre encuestas
El mismo nivel de estudios	810	76.4 %
Un nivel de estudios más alto	71	6.7 %
Un nivel de estudios más bajo	136	12.8 %
No requiere estudios universitarios	43	4.1 %

Para ello se realiza una TABLA DE CONTINGENCIA entre el ítem *¿Su puesto de trabajo qué nivel de estudios requiere?* y diferentes ítems de la encuesta. A continuación se muestran los principales resultados obtenidos. Cada una de las tablas que se adjuntan muestra:

1. Test Chi Cuadrado de Pearson: mide la significación estadística de dependencia entre la variable estudiada y el ítem *¿Su puesto de trabajo qué nivel de estudios requiere?* Si el nivel de significación es menor de 0.05 quiere decir que existe dependencia entre las variables estudiadas.
2. Gráfico de frecuencias

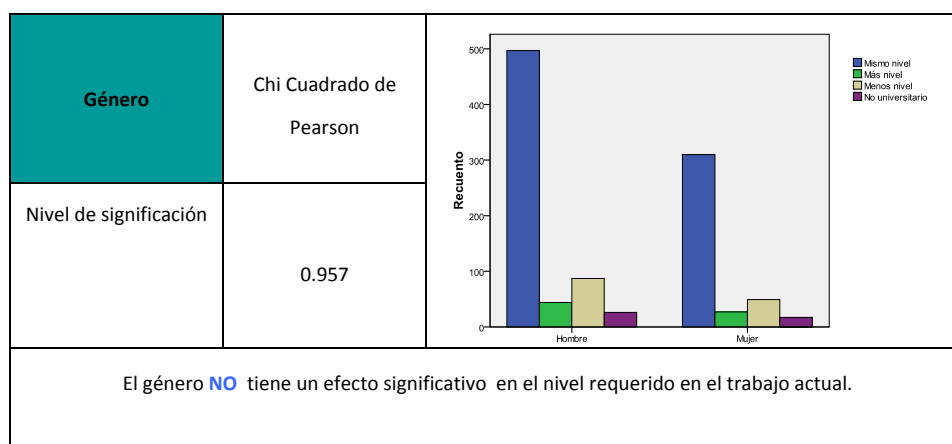

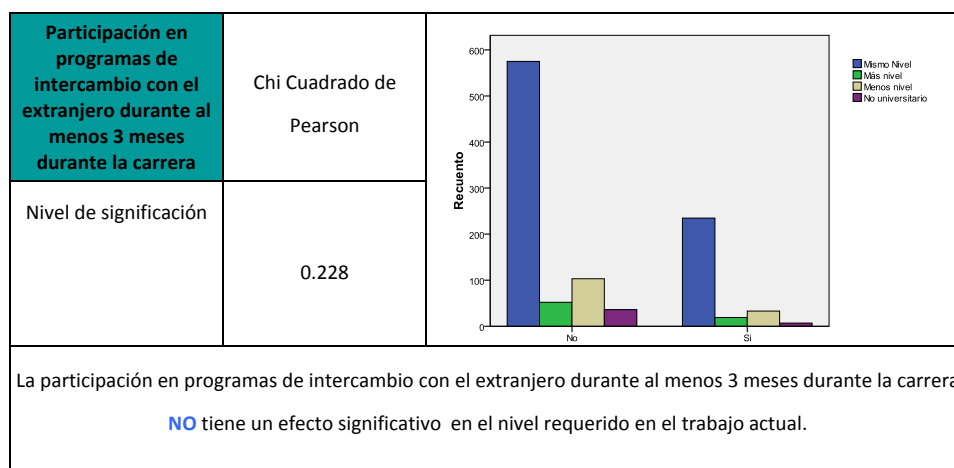
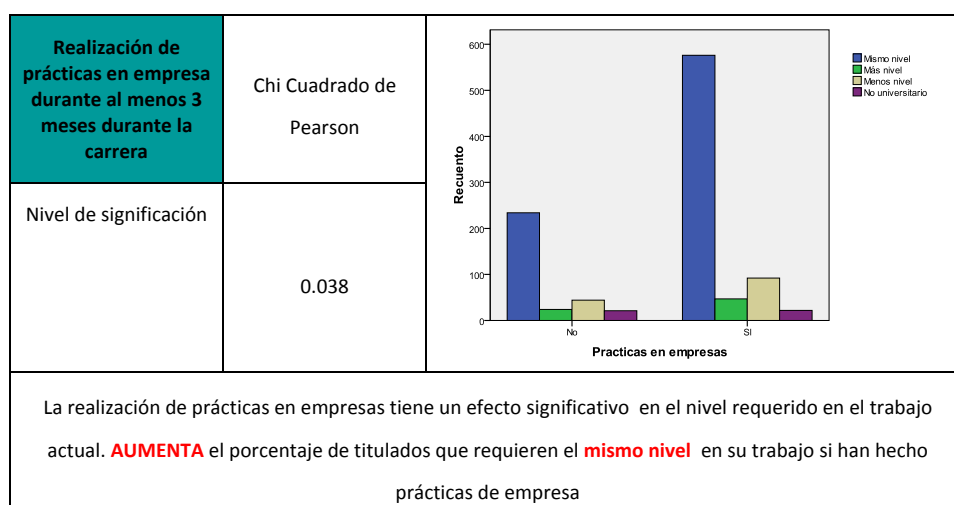
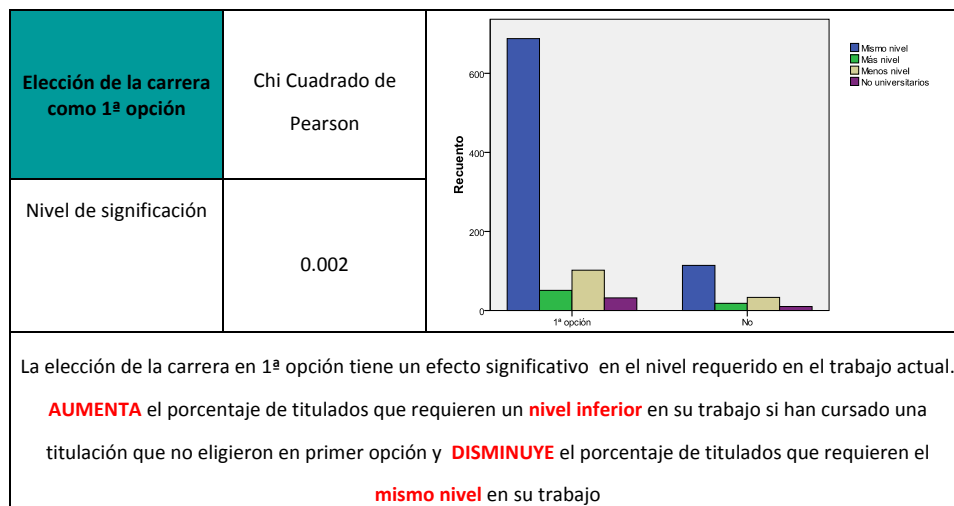

En la siguiente tabla se muestra la relación con el nivel de estudios requerido y el tipo de contrato.

Tipo de contrato	Nivel requerido
Contrato indefinido	No existe diferencias significativas
Contrato temporal	No existe diferencias significativas
Autoempleo autónomo	Asociado principalmente al <b>MISMO NIVEL</b>
Autoempleo empresa propia	Asociado principalmente al <b>MAYOR NIVEL</b>
Funcionario o interino	Asociado principalmente al <b>MENOR NIVEL</b>
Becas u otras formas de contrato	Asociado principalmente al <b>MAYOR NIVEL</b>
Sin contrato	No existe diferencias significativas
Otros	No existe diferencias significativas

## Cap8. Tablas

**Tabla I. Género**

	Hombre	Mujer
UPV 2006-2007	60,2 %	39,8 %
% incremento respecto al 2005/2006	-0,4%	0,4%

	Hombre	Mujer
UPV 2005-2006	60,6 %	39,4 %
UPV 2004-2005	63,3 %	36,7 %
UPV 2003-2004	63,9 %	36,1 %
UPV 2002-2003	65,5 %	34,5 %

<b>CENTRO DOCENTE</b>	Hombre	Mujer
ETSIA	36,1%	63,9%
ETSA	46,0%	54,0%
ETSICCP	60,8%	39,2%
ETSII	71,6%	28,4%
ETSID	69,9%	30,1%
ETSMRE	44,3%	55,7%
ETSIGCT	58,1%	41,9%
ETSGE	61,7%	38,3%
ETSIAP	83,2%	16,8%
EPSA	75,0%	25,0%
BBAA	37,2%	62,8%
FADE	39,3%	60,7%
FI	75,0%	25,0%
EPSG	58,0%	42,0%
ETSIT	73,3%	26,7%

**Tabla II. ¿Elegió la titulación en primera opción?**

	SI	NO
UPV 2006-2007	82,8 %	17,2 %
% incremento respecto al 2005/2006	2,6%	-2,6%

	SI	NO
UPV 2005-2006	80,2 %	19,8 %
UPV 2004-2005	78,7 %	21,3 %
UPV 2003-2004	78,7 %	21,3 %
UPV 2002-2003	77,5 %	22,5 %

<b>CENTRO DOCENTE</b>	SI	NO
ETSIA	85,4%	14,6%
ETSA	93,4%	6,6%
ETSICCP	83,0%	17,0%
ETSII	83,8%	16,2%
ETSID	76,8%	23,2%
ETSMRE	66,7%	33,3%
ETSIGCT	74,2%	25,8%
ETSGE	72,0%	28,0%
ETSIAP	81,1%	18,9%
EPSA	100,0%	2,3%
BBAA	97,7%	10,2%
FADE	89,8%	18,5%
FI	81,5%	21,2%
EPSG	78,8%	4,7%
ETSIT	95,3%	14,6%

**Tabla III. ¿Volvería a estudiar ....?**

	Estudios universitarios	En la Universidad Politécnica	La misma Titulación
UPV 2006-2007	98,2 %	94,6 %	75,8 %
% incremento respecto al 2005/2006	- 0,2%	- 1%	0,4 %

	Estudios universitarios	En la Universidad Politécnica	La misma Titulación
UPV 2005-2006	98,4 %	95,6 %	75,4 %
UPV 2004-2005	98,2 %	95,0 %	72,7 %
UPV 2003-2004	97,9 %	95,2 %	76,9 %
UPV 2002-2003	97,7 %	94,4 %	76,6 %

<b>CENTRO DOCENTE</b>	Estudios universitarios	En la Universidad Politécnica	La misma Titulación
ETSIA	100,0%	93,8%	82,6%
ETSA	99,0%	93,3%	88,2%
ETSICCP	100,0%	91,2%	76,8%
ETSII	98,2%	96,3%	80,4%
ETSID	98,5%	98,5%	68,1%
ETSMRE	98,7%	95,1%	72,2%
ETSIGCT	100,0%	89,3%	62,1%
ETSGE	98,3%	93,9%	86,4%
ETSIAP	97,5%	95,5%	70,2%
EPSA	100,0%	100,0%	66,7%
BBAA	100,0%	91,2%	87,2%
FADE	93,8%	94,3%	88,7%
FI	96,5%	94,2%	65,5%
EPSG	96,2%	94,5%	60,0%
ETSIT	100,0%	94,7%	52,5%

**Tabla IV. Valore la formación recibida**

	Nada satisfecho	Poco Satisfecho	Satisfecho	Bastante satisfecho	Muy satisfecho	Media
UPV 2006-2007	0.8 %	3.7 %	22.5 %	58.5 %	14.5 %	7.64
% incremento respecto al 2005/2006	0,3%	0,1 %	-0,1 %	-0,4 %	0,1 %	-0,02

	Nada satisfecho	Poco Satisfecho	Satisfecho	Bastante satisfecho	Muy satisfecho	Media
UPV 2005-2006	0.5 %	3.6 %	22.6 %	58.9 %	14.4 %	7,66
UPV 2004-2005	0.4 %	5.0 %	25.7 %	55.1 %	13.9 %	7,54
UPV 2003-2004	0.7 %	4.7 %	26.6 %	54.7 %	13.3 %	7,5
UPV 2002-2003	0.6 %	4.6 %	27.1 %	55.0 %	12.3 %	7,48

**Tabla V. Actividades realizadas durante la carrera**

	Prácticas en empresas (1)	PIE (2)	Erasmus (3)	Contrato durante parte carrera (4)	Contrato durante toda la carrera (5)	Autoempleo (empresa propia) (6)	Autoempleo (autónomo) (7)
UPV 2006-2007	65.7 %	13.1 %	26.9 %	19.0 %	15.0 %	3.1 %	4.4 %
% incremento respecto al 2005/2006	- 6,7%	- 2,3%	1,2 %	1,9 %	-8,5 %	-	-

	Prácticas en empresas (1)	PIE (2)	Erasmus (3)	Contrato durante parte carrera (4)	Contrato durante toda la carrera (5)	Autoempleo (empresa propia) (6)	Autoempleo (autónomo) (7)
UPV 2005-2006	72,4 %	15,4 %	25,7 %	17,1 %	23,5 %	7,8 %	
UPV 2004-2005	74,5 %	15,8 %	24,2 %	17,8 %	18,7 %	8,3 %	
UPV 2003-2004	71,1 %	14,9 %	22,4 %	18,8 %	18,3 %	9,9 %	
UPV 2002-2003	70,8 %	14,9 %	22,0 %	16,7 %	15,9 %	9,6 %	



**Tabla VI. ¿Cuáles de los siguientes servicios UPV ha seguido utilizando?**

	SIE	CFP	CTT	ICE	IDEAS	A.Información	Deportes	Biblioteca	WEB	A.A.A.
UPV 2006-2007	38,1 %	41,1 %	1,4 %	7,5 %	3,1 %	14,2 %	30,5 %	48,8 %	57,3 %	24,5 %
% incremento respecto a 2005/2006	- 8 %	- 10,9%	-2,1%	-3,6%	-1,4%	0	-5,4%	-9,8%	-9,1%	-7,5 %

	SIE	CFP	CTT	ICE	IDEAS	A.Información	Deportes	Biblioteca	WEB	A.A.A.
UPV 2005-2006	46,1 %	52,0 %	3,5 %	11,1 %	4,5 %	14,2 %	35,9 %	58,6 %	66,4 %	32,0 %
UPV 2004-2005	47,4 %	50,3 %	1,8 %	10,5 %	4,0 %	15,4 %	35,4 %	59,1 %	66,3 %	31,7 %
UPV 2003-2004	45,5 %	46,5 %	2,3 %	10,7 %	4,4 %	14,3 %	33,4 %	59,0 %	64,5 %	32,3 %
UPV 2002-2003	42,5 %	46,0 %	2,3 %	11,0 %	3,5 %	15,4 %	30,8 %	58,4 %	63,4 %	28,4 %

**Tabla VII. Aspecto formativos no recibidos**

	Formación práctica (1)	Formación Teórica (2)	Conocimiento profesión (3)	Habilidades (4)	Form. Búsqueda de empleo (5)	Idiomas comunitarios (6)	Informática general (7)	Informática específica (8)	Valenciano (9)	Otros (10)	Ninguno (11)
UPV 2006-2007	61,3 %	9,0 %	49,1 %	25,2 %	35,7 %	30,0 %	19,0 %	14,5 %	8,7 %	12,4 %	5,0 %
% incremento respecto al 2005/2006	-3,8%	-1,5%	0,5%	-22,1%	9,9%	1%	7,6%	-8,2%	-0,3%	12,2%	0,9%

	Formación práctica (1)	Formación Teórica (2)	Conocimiento profesión (3)	Habilidades (4)	Form. Búsqueda de empleo (5)	Idiomas comunitarios (6)	Informática general (7)	Informática específica (8)	Valenciano (9)	Otros (10)	Ninguno (11)
UPV 2005-2006	65,1 %	10,5 %	48,6 %	47,3 %	26,8 %	29,0 %	11,4 %	22,7 %	9,0%	2,2 %	4,1 %
UPV 2004-2005	64,6 %	8,9 %	50,6 %	48,1 %	26,8 %	29,9 %	11,7 %	23,1 %	9,2 %	2,0 %	4,4 %
UPV 2003-2004	66,1 %	10,0 %	49,9 %	47,5 %	25,2 %	27,0 %	11,6 %	22,4 %	8,6 %	2,5 %	3,5 %
UPV 2002-2003	66,8 %	9,4 %	50,9 %	45,9 %	27,9 %	28,1 %	12,8 %	24,4 %	8,9 %	2,2 %	3,4 %

**Tabla VIII. Tiempo transcurrido hasta encontrar el primer empleo**

	Antes de finalizar (1)	Menos de 1 mes (2)	Menos de 3 meses (3)	Menos de 6 meses (4)	Menos de un año (5)	Entre 1 y 2 años (6)	Más de 2 años (7)
UPV 2006-2007	54,2 %	15,4 %	13,4 %	6,9 %	4,9 %	3,2 %	2,0 %
% incremento respecto al 2005/2006	0,2%	2,1%	0,6%	-0,7%	-2,7%	-0,1%	0,6%

	Antes de finalizar (1)	Menos de 1 mes (2)	Menos de 3 meses (3)	Menos de 6 meses (4)	Menos de un año (5)	Entre 1 y 2 años (6)	Más de 2 años (7)
UPV 2005-2006	54,0 %	13,3 %	12,8 %	7,6 %	7,6 %	3,3 %	1,4 %
UPV 2004-2005	47,4 %	14,5 %	12,7 %	8,1 %	10,2 %	4,7 %	2,4 %
UPV 2003-2004	50,2 %	10,7 %	11,8 %	8,2 %	9,1 %	6,4 %	3,5 %
UPV 2002-2003	44,0 %	12,3 %	11,9 %	9,3 %	10,8 %	8,0 %	3,6 %

**Tabla IX. Situación laboral actual**

	Trabajo por cuenta ajena (1)	Trabajar y estudiar (2)	Continuar los estudios (3)	Continuar los estudios y buscar trabajo (4)	Desempleado buscando trabajo (5)	Ninguna (6)
UPV 2006-2007	58,8 %	19,8 %	7,1 %	2,6 %	6,5 %	5,2 %
% incremento respecto al 2005/2006	-3.1%	-0,7%	1,7%	-0,4%	2%	1,5%

	Trabajo por cuenta ajena (1)	Trabajar y estudiar (2)	Continuar los estudios (3)	Continuar los estudios y buscar trabajo (4)	Desempleado buscando trabajo (5)	Ninguna (6)
UPV 2005-2006	61,9 %	20,5 %	5,4 %	3,0 %	4,5%	3,7 %
UPV 2004-2005	62,1 %	19,7 %	6,4 %	3,7 %	4,0 %	4,5 %
UPV 2003-2004	66,5 %	16,3 %	5,3 %	2,9 %	4,4 %	4,2 %
UPV 2002-2003	65,9 %	16,7 %	7,4 %	1,1 %	5,1 %	4,6 %

**Tabla X. Medios utilizados en la búsqueda de empleo**

	Relaciones personales (1)	Currículo (2)	Anuncio trabajo (3)	Prácticas empresa (4)	Unidad empleo UPV (5)	Internet (6)	Bolsa de trabajo (7)	Agencia pública de empleo (8)	Oposiciones (9)	ETT (10)	Otros (11)
UPV 2006-2007	46,1 %	52,6 %	24,7 %	27,8 %	25,6 %	39,6 %	9,5 %	12,1 %	6,2 %	4,5 %	3,4 %
% incremento respecto al 2005/2006	-1,1%	-5,7%	-5,5%	-4,7%	-4,4%	-4,4%	-0,9%	-3,5%	-1,2%	-1%	-0,4%

	Relaciones personales (1)	Currículo (2)	Anuncio trabajo (3)	Prácticas empresa (4)	Unidad empleo UPV (5)	Internet (6)	Bolsa de trabajo (7)	Agencia pública de empleo (8)	Oposiciones (9)	ETT (10)	Otros (11)
UPV 2005-2006	47,2 %	58,3 %	30,2 %	32,5 %	30,0 %	44,0 %	10,4 %	15,6 %	7,4 %	5,5 %	3,8 %
UPV 2004-2005	48,4 %	58,8 %	31,2 %	32,1 %	30,4 %	43,2 %	12,1 %	18,1 %	8,4 %	6,7 %	5,5 %
UPV 2003-2004	52,4 %	61,0 %	33,0 %	31,1 %	28,8 %	39,6 %	14,8 %	20,0 %	8,5 %	7,0 %	5,1 %
UPV 2002-2003	53,2 %	62,6 %	37,5 %	29,0 %	28,0 %	40,3 %	17,5 %	24,9 %	9,0 %	8,9 %	4,3 %

**Tabla XI. Aspectos prioritarios a la hora de elegir empleo**

	Posibilidad promoción (1)	Proximidad de residencia (2)	Retribución salarial (3)	Trabajo adecuado a la formación (4)	Tamaño de la empresa (5)	Ambiente de la empresa (6)	Trabajo estable (7)	Prestigio de la empresa (8)	Otros (9)
UPV 2006-2007	52,7 %	32,4 %	57,7 %	47,0 %	8,3 %	46,2 %	46,6 %	15,1 %	3,7 %
% incremento respecto al 2005/2006	-10%	-4,9%	-10,1%	-1,8%	-2,8%	-4,8%	-1,3%	-1%	-0,9%

	Posibilidad promoción (1)	Proximidad de residencia (2)	Retribución salarial (3)	Trabajo adecuado a la formación (4)	Tamaño de la empresa (5)	Ambiente de la empresa (6)	Trabajo estable (7)	Prestigio de la empresa (8)	Otros (9)
UPV 2005-2006	62,7 %	37,3 %	67,8 %	48,8 %	11,1 %	51,0 %	47,9 %	16,1 %	4,6 %
UPV 2004-2005	61,3 %	36,2 %	66,1 %	49,2 %	9,9 %	49,5 %	51,2 %	16,7 %	4,3 %
UPV 2003-2004	59,0 %	35,9 %	64,7 %	50,4 %	9,7 %	49,6 %	51,7 %	16,1 %	4,6 %
UPV 2002-2003	57,1 %	33,5 %	61,7 %	52,0 %	8,3 %	49,9 %	51,7 %	14,4 %	4,0 %

**Tabla XII. Número de empleos que ha tenido**

	Ninguno	Uno	Dos	Tres	Más de tres
UPV 2006-2007	6,4 %	39,6 %	28,7 %	11,9 %	13,3 %
% incremento respecto al 2005/2006	0,7%	3,3%	3,5%	-	-

	Ninguno	Uno	Dos	Tres	Más de tres
UPV 2005-2006	5,7 %	36,3 %	32,2 %	25,8 %	
UPV 2004-2005	5,3 %	34,0 %	31,7 %	29,0 %	
UPV 2003-2004	4,2 %	32,3 %	33,2 %	30,3 %	
UPV 2002-2003	5,1 %	32,4 %	31,9 %	30,6 %	

**Tabla XIII. Valore su empleo actual**

	Nada satisfecho	Poco Satisfecho	Satisfecho	Bastante satisfecho	Muy satisfecho	Media
UPV 2006-2007	1,4 %	5,9 %	23,2 %	46,0 %	23,4 %	7,67
% incremento respecto al 2005/2006	-0,7%	1,1%	0,1%	0,5%	-1,2%	-0,19

	Nada satisfecho	Poco Satisfecho	Satisfecho	Bastante satisfecho	Muy satisfecho	Media
UPV 2005-2006	2,1 %	4,8 %	23,1 %	45,5 %	24,6 %	7,86
UPV 2004-2005	0,9 %	4,4 %	22,7 %	44,1 %	27,9 %	7,8
UPV 2003-2004	0,9 %	5,0 %	21,5 %	47,7 %	24,8 %	7,88
UPV 2002-2003	2,1 %	4,8 %	23,1 %	45,5 %	24,6 %	7,72

**Tabla XIV. ¿Qué nivel de estudios requiere su trabajo actual?**

	El mismo nivel	Un nivel más alto	Un nivel más bajo	No requiere estudios univ.
UPV 2006-2007	76,4 %	6,7 %	12,8 %	4,1 %
% incremento respecto al 2005/2006	0,3%	0,3%	0,6%	0

	El mismo nivel	Un nivel más alto	Un nivel más bajo	No requiere estudios univ.
UPV 2005-2006	76,1 %	6,4 %	13,4 %	4,1 %
UPV 2004-2005	74,7 %	7,2 %	13,3 %	4,8 %
UPV 2003-2004	75,4 %	6,7 %	12,5 %	5,4 %
UPV 2002-2003	73,8 %	6,4 %	14,4 %	5,4 %

**Tabla XV. Situación laboral empleo actual**

	Contrato indefinido (1)	Contrato temporal (2)	Autoempleo, autónomo (3)	Autoempleo, empresa propia (4)	Funcionario, interino (5)	Becas (6)	Sin contrato (7)	Otros (8)
UPV 2006-2007	38,7 %	35,0 %	11,9 %	1,4 %	3,0 %	7,3 %	0,5 %	2,2 %
% incremento respecto al 2005/2006	-1,1%	-1,9%	4,7%	-0,2%	-1,7%	0	0,1%	0,2%

	Contrato indefinido (1)	Contrato temporal (2)	Autoempleo, autónomo (3)	Autoempleo, empresa propia (4)	Funcionario, interino (5)	Becas (6)	Sin contrato (7)	Otros (8)
UPV 2005-2006	39,8 %	36,9 %	7,2 %	1,6 %	4,7 %	7,3 %	0,4 %	2,0 %
UPV 2004-2005	44,1 %	35,3 %	7,4 %	1,8 %	3,0 %	5,3 %	0,3 %	2,7 %
UPV 2003-2004	43,6 %	30,2 %	10,6 %	3,0 %	4,1 %	5,7 %	0,4 %	2,4 %
UPV 2002-2003	41,6 %	33,6 %	10,4 %	2,9 %	4,3 %	4,7 %	0,6 %	1,9 %

**Tabla XVI. ¿Cómo encontró su trabajo actual?**

	Relaciones personales (1)	Currículo (2)	Anuncio trabajo (3)	Prácticas empresa (4)	Unidad empleo UPV (5)	Internet (6)	Bolsa de trabajo (7)	Agencia pública de empleo (8)	Oposiciones (9)	ETT (10)	Otros (11)
UPV 2006-2007	36,6 %	18,0 %	4,4 %	12,7 %	5,6 %	10,8 %	2,3 %	2,3 %	3,0 %	0,3 %	4,4 %
Incremento en % respecto al año 2005/2006	2,6%	-0,1%	-0,7%	0	-0,9%	0,1%	0,3%	0,3%	-1%	-0,5%	0,5%

	Relaciones personales (1)	Currículo (2)	Anuncio trabajo (3)	Prácticas empresa (4)	Unidad empleo UPV (5)	Internet (6)	Bolsa de trabajo (7)	Agencia pública de empleo (8)	Oposiciones (9)	ETT (10)	Otros (11)
UPV 2005-2006	34,0 %	18,1 %	5,1 %	12,7 %	6,5 %	10,7 %	2,0 %	2,0 %	4,0 %	0,8 %	3,9 %
UPV 2004-2005	35,7 %	18,6 %	5,4 %	11,7 %	5,7 %	11,0 %	2,2 %	2,0 %	2,7 %	0,5 %	4,5 %
UPV 2003-2004	38,8 %	20,2 %	5,2 %	9,4 %	4,9 %	7,8 %	2,8 %	2,3 %	3,5 %	0,3 %	4,9 %
UPV 2002-2003	37,1 %	20,6 %	5,8 %	10,0 %	3,6 %	7,2 %	3,4 %	2,3 %	4,2 %	0,4 %	5,5 %

**Tabla XVII. Tamaño de la empresa en que trabaja**

	Menos de 10 empleados (1)	Entre 11 y 30 empleados (2)	Entre 31 y 50 empleados (3)	Entre 51 y 250 empleados (4)	Más de 251 empleados (5)	No se sabe (6)
UPV 2006-2007	21,4 %	16,3 %	6,7 %	16,3 %	36,7 %	2,7 %
Incremento en % respecto al año 2005/2006	4,7%	-1,4%	-2,7%	-1,8%	2,4%	-1%

	Menos de 10 empleados (1)	Entre 11 y 30 empleados (2)	Entre 31 y 50 empleados (3)	Entre 51 y 250 empleados (4)	Más de 251 empleados (5)	No se sabe (6)
UPV 2005-2006	16,7 %	17,7 %	9,4 %	18,1 %	34,3 %	3,7 %
UPV 2004-2005	17,6 %	17,3 %	8,9 %	19,7 %	33,2 %	3,4 %
UPV 2003-2004	19,2 %	16,2 %	9,9 %	19,9 %	31,1 %	3,7 %
UPV 2002-2003	20,6 %	16,1 %	10,1 %	21,6 %	27,2 %	4,4 %

**Tabla XVIII. Retribución salarial neta anual**

	Menos de 12000€ (1)	Entre 12000 y 18000 € (2)	Entre 18000 y 24000 € (3)	Entre 24000 y 30000 € (4)	Mas de 30000 € (5)	No se sabe (6)
UPV 2006-2007	12,6 %	29,8 %	29,9 %	16,5 %	7,3 %	3,8 %
Incremento en % respecto al año 2005/2006	-0,2%	-2,3%	1,1%	1,6%	-0,2%	-0,2%

	Menos de 12000€ (1)	Entre 12000 y 18000 € (2)	Entre 18000 y 24000 € (3)	Entre 24000 y 30000 € (4)	Mas de 30000 € (5)	No se sabe (6)
UPV 2005-2006	12,8 %	32,1 %	28,8 %	14,9 %	7,5 %	4,0 %
UPV 2004-2005	13,3 %	33,3 %	25,4 %	16,0 %	7,4 %	4,5 %
UPV 2003-2004	14,2 %	32,7 %	25,0 %	15,5 %	8,6 %	4,0 %
UPV 2002-2003	16,0 %	34,0 %	24,9 %	14,1 %	6,9 %	4,1 %

**Tabla XIX. ¿Dirige usted personas en su trabajo?**

	NO	Un equipo de menos de 10 personas	Un equipo de más de 10 personas
UPV 2006-2007	64,5 %	26,5 %	9,0 %
Incremento en % respecto al año 2005/2006	4,5%	-2,0%	-2,5%

	NO	Un equipo de menos de 10 personas	Un equipo de más de 10 personas
UPV 2005-2006	60,0 %	28,5 %	11,5 %
UPV 2004-2005	55,6 %	30,6 %	13,8 %
UPV 2003-2004	52,1 %	32,3 %	15,6 %
UPV 2002-2003	51,9 %	32,7 %	15,4 %

**Tabla XX. ¿Qué función desempeña en su puesto de trabajo actual?**

	Director Gerente (1)	Mando Intermedio (2)	Técnico (3)	Administrativo (4)	Operario (5)	Otros (6)
UPV 2006-2007	3,8 %	14,2 %	66,3 %	2,8 %	2,5 %	10,30 %
Incremento en % respecto al año 2005/2006	-0,1%	-2,5%	3,9%	-3,3%	-0,3%	2,30%

	Director Gerente (1)	Mando Intermedio (2)	Técnico (3)	Administrativo (4)	Operario (5)	Otros (6)
UPV 2005-2006	3,9 %	16,7 %	62,4 %	6,1 %	2,8 %	8,0 %
UPV 2004-2005	5,3 %	18,5 %	63,1 %	2,8 %	2,2 %	8,0%
UPV 2003-2004	8,1 %	18,3 %	59,0%	3,4 %	2,9 %	8,4 %
UPV 2002-2003	7,7 %	19,1 %	59,2 %	3,0 %	3,1 %	7,9 %

**Tabla XXI. Ubicación del centro de trabajo**

	Provincia Valencia (1)	Provincia Alicante (2)	Provincia Castellón (3)	Madrid (4)	Barcelona (5)	Resto España (6)	Europa (7)	Resto del mundo (8)
UPV 2006-2007	72,2 %	3,3 %	5,1 %	5,5 %	2,1 %	7,0 %	3,8%	0,9 %
Incremento en % respecto al año 2005/2006	-3,5%	-1,6%	-0,8%	1,4%	0,4%	2,9%	0,6%	0,5%

	Provincia Valencia (1)	Provincia Alicante (2)	Provincia Castellón (3)	Madrid (4)	Barcelona (5)	Resto España (6)	Europa (7)	Resto del mundo (8)
UPV 2005-2006	75,7 %	4,9 %	5,9 %	4,1 %	1,7 %	4,1 %	3,2 %	0,4 %
UPV 2004-2005	72,3 %	6,4 %	5,3 %	4,1 %	2,1 %	6,7 %	2,6 %	0,5 %
UPV 2003-2004	71,1 %	9,0 %	4,8 %	3,3 %	1,9 %	7,2 %	2,2 %	0,4 %
UPV 2002-2003	70,0 %	10,1 %	4,7 %	3,0 %	2,1 %	7,9 %	2,0 %	0,3 %



Tabla XXII. Sector de actividad en que trabaja

Otros (24)	4,1	1,6%
Administración pública (23)	3,0	-0,8%
Jardinería (22)	0,3	-0,3%
Agroalimentaria (21)	2,8	-1,3%
Otras Industriales (20)	1,4	-0,5%
Productos energéticos Petróleo (19)	1,5	0,2%
Química Farmacia (18)	1,0	-0,3%
Automoción (17)	2,2	0,8%
Mueble Madera (16)	0,4	0,1%
Maquinaria Prod. Metálicos (15)	2,0	-0,3%
Electricidad, electrónica (14)	2,8	0,2%
Gestión medioambiental (13)	2,3	0,2%
Obras públicas (12)	2,7	0,2%
Construcción (11)	27,3	5,5%
Imagen Sonido (10)	1,1	0,8%
Telecomunicaciones (9)	3,9	1,5%
Informática (8)	6,9	-2,6%
Otros servicios (7)	3,5	-0,7%
Ocio Turismo (6)	1,2	0,3%
Banca seguros (%)	1,8	-1,7%
Artes gráficas (4)	1,8	0,4%
Asesoría consultoría Ingeniería (3)	15,5	-0,5%
Inst. Tecnológicos (2)	6,8	-2,2%
Educación y formación (1)	3,7	-0,7%
UPV 2006-2007		
Incremento en % respecto al año 2005/2006		

Otros (24)	2,5	5,7
Administración pública (23)	3,8	3,2
Jardinería (22)	0,6	1,1
Agroalimentaria (21)	4,1	3,5
Otras industriales (20)	1,9	1,8
Productos energéticos Petróleo (19)	1,3	0,5
Química Farmacia (18)	1,3	1,1
Automoción (17)	1,4	1,6
Mueble Madera (16)	0,3	1,0
Maquinaria Prod. Metálicos (15)	2,3	2,2
Electricidad, electrónica (14)	2,6	3,1
Gestión medioambiental (13)	2,1	2,6
Obras públicas (12)	2,5	2,6
Construcción (11)	21,8	17,7
Imagen Sonido (10)	0,3	0,5
Telecomunicaciones (9)	2,4	2,3
Informática (8)	9,5	6,5
Otros servicios (7)	4,2	5,1
Ocio Turismo (6)	0,9	0,9
Banca seguros (%)	3,5	2,2
Artes gráficas (4)	1,4	2,7
Asesoría consultoría Ingeniería (3)	16,0	14,7
Inst. Tecnológicos (2)	9,0	8,6
Educación y formación (1)	4,4	8,9
UPV 2005-2006		
UPV 2004-2005		
UPV 2003-2004		
UPV 2002-2003		

**Tabla XXIII. En su empleo actual**

	He mejorado el contrato (1)	He mejorado la categoría profesional (2)	He recibido formación (3)	La actividad es más afín a la formación (4)	He mejorado el salario (5)	He necesitado formación fuera (6)
UPV 2006-2007	51,59 %	31,21 %	50,47 %	28,22 %	50,09 %	11,59 %
Incremento en % respecto al año 2005/2006	-2,7%	-4,99%	4,67%	6,12%	-1,21%	-1,71%

	He mejorado el contrato (1)	He mejorado la categoría profesional (2)	He recibido formación (3)	La actividad es más afín a la formación (4)	He mejorado el salario (5)	He necesitado formación fuera (6)
UPV 2005-2006	54,3 %	36,2 %	45,8 %	22,1 %	51,3 %	13,3 %
UPV 2004-2005	60,5 %	39,1 %	49,1 %	26,5 %	58,8 %	12,4 %
UPV 2003-2004	57,9 %	39,9 %	42,3 %	26,4 %	55,6 %	12,4 %
UPV 2002-2003	54,6 %	36,4 %	47,4 %	26,9 %	59,3 %	15,6 %

**Tabla XXIV. Valore su primer empleo después de obtener el título**

	Nada satisfecho	Poco Satisfecho	Satisfecho	Bastante satisfecho	Muy satisfecho	Media
UPV 2006-2007	7,9 %	14,8 %	32,4 %	30,4 %	14,6 %	6.58
Incremento en % respecto al año 2005/2006	0,8%	-5,7%	0,1%	3,2%	1,8%	0,224

	Nada satisfecho	Poco Satisfecho	Satisfecho	Bastante satisfecho	Muy satisfecho	Media
UPV 2005-2006	7,1 %	20,5 %	32,3 %	27,2 %	12,8 %	6,356
UPV 2004-2005	9,3 %	17,5 %	33,5 %	27,5 %	12,6 %	6,356
UPV 2003-2004	8,5 %	18,6 %	32,8 %	27,7 %	12,3 %	6,328
UPV 2002-2003	8,9 %	17,5 %	33,5 %	27,5 %	12,6 %	6,348

**Tabla XXV. ¿Qué nivel de estudios requirió su primer empleo?**

	El mismo nivel	Un nivel más alto	Un nivel más bajo	No requiere estudios univ.
UPV 2006-2007	63,1 %	3,5 %	24,0 %	9,5 %
Incremento en % respecto al año 2005/2006	3,6%	-1,2%	-0,3%	-1,9%

	El mismo nivel	Un nivel más alto	Un nivel más bajo	No requiere estudios univ.
UPV 2005-2006	59,5 %	4,7 %	24,3 %	11,4 %
UPV 2004-2005	57,1 %	4,3 %	26,0 %	12,6 %
UPV 2003-2004	61,0 %	5,3 %	21,0 %	12,7 %
UPV 2002-2003	60,4 %	4,2 %	22,6 %	12,8 %

**Tabla XXVI. Situación laboral en su primer empleo**

	Contrato indefinido (1)	Contrato temporal (2)	Autoempleo, autónomo (3)	Autoempleo, empresa propia (4)	Funcionario, interino (5)	Becas (6)	Sin contrato (7)	Otros (8)
UPV 2006-2007	16,1 %	57,4 %	4,5 %	-	1,0 %	16,5 %	2,2 %	2,3 %
Incremento en % respecto al año 2005/2006	-0,6%	-1,8%	1,7%	-	0,2%	0,9%	-0,5%	0,1%

	Contrato indefinido (1)	Contrato temporal (2)	Autoempleo, autónomo (3)	Autoempleo, empresa propia (4)	Funcionario, interino (5)	Becas (6)	Sin contrato (7)	Otros (8)
UPV 2005-2006	16,7 %	59,2 %	2,8 %	-	0,8 %	15,6 %	2,7 %	2,2 %
UPV 2004-2005	18,3%	60,9 %	3,2 %	-	0,1 %	13,0 %	1,7 %	2,8 %
UPV 2003-2004	17,6 %	58,9 %	3,5 %	-	0,7 %	13,1 %	3,3 %	2,9 %
UPV 2002-2003	18,5 %	58,3 %	4,4 %	-	0,6 %	12,6 %	3,1 %	2,5 %

**Tabla XXVII. ¿Cómo encontró su primer empleo?**

	Relaciones personales (1)	Currículo (2)	Anuncio trabajo (3)	Prácticas empresa (4)	Unidad empleo UPV (5)	Internet (6)	Bolsa de trabajo (7)	Agencia pública de empleo (8)	Oposiciones (9)	ETT (10)	Otros (11)
UPV 2006-2007	33,9 %	15,9 %	3,8 %	17,4 %	10,7 %	7,9 %	1,7 %	3,5 %	0,6 %	1,7 %	2,9 %
Incremento en % respecto al año 2005/2006	0,9%	-0,2%	-1,5%	-3,4%	3,5%	-0,3%	0,6%	0,5%	-0,8%	-0,5%	0,9%

	Relaciones personales (1)	Currículo (2)	Anuncio trabajo (3)	Prácticas empresa (4)	Unidad empleo UPV (5)	Internet (6)	Bolsa de trabajo (7)	Agencia pública de empleo (8)	Oposiciones (9)	ETT (10)	Otros (11)
UPV 2005-2006	32,8 %	16,1 %	5,3 %	20,8 %	7,2 %	8,2 %	1,1 %	3,0 %	1,4 %	2,2 %	2,0%
UPV 2004-2005	35,5 %	16,3 %	4,1 %	18,9 %	9,0 %	8,6 %	1,0 %	2,6 %	0,1 %	1,2 %	2,6 %
UPV 2003-2004	37,5 %	18,9 %	3,4 %	15,6 %	8,4 %	6,0 %	2,0 %	3,4 %	0,6 %	0,9 %	3,1 %
UPV 2002-2003	39,1 %	18,0 %	6,8 %	15,7 %	5,2 %	4,8 %	2,5 %	3,4%	0,7 %	1,7 %	2,2 %

**Tabla XXVIII. ¿Qué función desempeña en su primer empleo?**

	Director Gerente (1)	Mando Intermedio (2)	Técnico (3)	Administrativo (4)	Operario (5)	Otros (6)
UPV 2006-2007	1,1 %	13,5 %	57,3 %	5,5 %	10,6 %	12,4 %
Incremento en % respecto al año 2005/2006	-0,5%	4,7%	-4,3%	-2,3%	1,4%	1,5%

	Director Gerente (1)	Mando Intermedio (2)	Técnico (3)	Administrativo (4)	Operario (5)	Otros (6)
UPV 2005-2006	1,6 %	8,8 %	61,6 %	7,8 %	9,2 %	10,9 %
UPV 2004-2005	1,1 %	7,9 %	64,4 %	6,1 %	8,4 %	12,1 %
UPV 2003-2004	2,4 %	8,4 %	63,4 %	5,6 %	8,3 %	11,9 %
UPV 2002-2003	2,6 %	9,4 %	64,0 %	5,6 %	9,6 %	8,8 %

**Tabla XXIX. ¿Dirige usted personas en su primer empleo?**

	NO	Un equipo de menos de 10 personas	Un equipo de más de 10 personas
UPV 2006-2007	77,4 %	16,7 %	5,9 %
Incremento en % respecto al año 2005/2006	-0,7%	1,7%	-1,1%

	NO	Un equipo de menos de 10 personas	Un equipo de más de 10 personas
UPV 2005-2006	78,1 %	15,0 %	7,0 %
UPV 2004-2005	75,1 %	18,1 %	6,8 %
UPV 2003-2004	71,6 %	19,7 %	8,7 %
UPV 2002-2003	70,3 %	19,8 %	6,8 %

**Tabla XXX. ¿Cuánto tiempo lleva desempleado?**

	Menos de 3 meses	Entre 3 y 6 meses	Entre 6 meses y 1 año	Más de 1 año
UPV 2006-2007 (sobre desempleados = 160) 10,1%	41.2	21.9	23.1	13.8
UPV 2006-2007 (sobre total de encuestas)	4,2	2,2	2,3	1,4
Incremento en % respecto al año 2005/2006	0,9%	1,3%	1,4%	0,2%

Sobre el total de encuestas	Menos de 3 meses	Entre 3 y 6 meses	Entre 6 meses y 1 año	Más de 1 año
UPV 2005-2006	3,3	0,9	0,9	1,2
UPV 2004-2005	2,9	1,1	0,9	1,2
UPV 2003-2004	2,8	0,8	0,6	1,6
UPV 2002-2003	2,1	1,3	0,7	1,0

**Tabla XXXI. ¿Cree que puede encontrar empleo relacionado con su titulación?**

	Si en menos de 3 meses	Si en menos de 6 meses	Si en menos de 1 año	No
UPV 2006-2007 (sobre desempleados = 160) 5.6%	40,4 %	19,1 %	33,7 %	6,7 %
UPV 2006-2007 (sobre total de encuestas)	2,3 %	1,1 %	1,9 %	0,4 %
Incremento en % respecto al año 2005/2006	-0,2%	0,3%	-0,2%	-0,3%

Sobre total de encuestas	Si en menos de 3 meses	Si en menos de 6 meses	Si en menos de 1 año	No
UPV 2005-2006	2,5 %	0,8 %	2,1 %	0,7 %
UPV 2004-2005	2,1 %	1,5 %	1,6 %	0,8 %
UPV 2003-2004	1,4 %	0,9 %	2,2 %	1,0 %
UPV 2002-2003	1,5 %	0,9 %	1,3 %	0,8 %

**Tabla XXXII ¿Qué formación considera que le sería útil para encontrar empleo?**

	Formación práctica (1)	Formación teórica (2)	Idiomas comunitarios (3)	Informática general (4)	Informática específica (5)	Formación búsqueda de empleo (6)	Formación postgrado (7)	Valenciano (8)	Otras (9)	Ninguna (10)
UPV 2006-2007	42,5 %	6,3 %	20,6 %	6,9 %	8,1 %	10,6 %	16,9 %	6,9 %	6,3 %	4,4 %
Incremento en % respecto al año 2005/2006	-31,6%	-2,3%	-19%	-7,7%	-22%	-17,8%	-14,1%	-1,7%	-2,3%	-5,1%

	Formación práctica (1)	Formación teórica (2)	Idiomas comunitarios (3)	Informática general (4)	Informática específica (5)	Formación búsqueda de empleo (6)	Formación postgrado (7)	Valenciano (8)	Otras (9)	Ninguna (10)
UPV 2005-2006	74,1 %	8,6 %	39,6 %	14,6 %	30,1 %	28,4 %	31,0 %	8,6 %	8,6 %	9,5 %
UPV 2004-2005	67,8 %	9,5 %	37,3 %	7,5 %	19,6 %	21,7%	21,0 %	5,4 %	5,4 %	8,8 %
UPV 2003-2004	67,6 %	10,9 %	31,5 %	9,7 %	30,4 %	26,9 %	26,9 %	9,2 %	9,2 %	8,0 %
UPV 2002-2003	66,3 %	7,6 %	33,1 %	6,2 %	26,9 %	22,8 %	27,6 %	2,1 %	2,1 %	8,3 %

**Tabla XXXIII. ¿A qué problemas se enfrenta para encontrar empleo?**

	Ninguno (1)	Falta de experiencia (2)	Saturación del mercado (3)	No encuentra trabajo que le interese (4)	Baja valoración titulación cursada (5)	Dificultad en el proceso de selección (6)	Otros (7)
UPV 2006-2007	5,6 %	34,4 %	19,4 %	11,2 %	11,9 %	5 %	6,2 %
Incremento en % respecto al año 2005/2006	-3,9%	-28,5%	-14,2%	-8,6%	-18,2%	-11,4%	0,2%

	Ninguno (1)	Falta de experiencia (2)	Saturación del mercado (3)	No encuentra trabajo que le interese (4)	Baja valoración titulación cursada (5)	Dificultad en el proceso de selección (6)	Otros (7)
UPV 2005-2006	9,5 %	62,9 %	33,6 %	19,8 %	30,1 %	16,4 %	6,0 %
UPV 2004-2005	6,1 %	57,6 %	32,5 %	16,9 %	32,5 %	16,9 %	10,2 %
UPV 2003-2004	3,4 %	58,4 %	43,5 %	21,2 %	26,9 %	18,6 %	13,7 %
UPV 2002-2003	3,5 %	63,5 %	47,6 %	11,0 %	30,4 %	17,3 %	9,7 %